申報
第二萬四千六百七十號
發行人　陳景韓
今日本報叁大張
每份售國幣壹百伍拾圓（外埠另加郵費）
地址上海漢口路三〇九號　電報掛號六〇七八　電話九三二四八號四線
內政部新登記証京警滬字第十一號　中華郵政特准掛號立係總包寄遞之報紙

和談局勢一大進展
周恩來等明晨返京
對停戰諸問題繼續協商

〔本報訊〕政府代表吳鐵城，邵力子，雷震三氏，日前專機來滬，邀請中共及第三方面諸代表晉京，賡續中斷已達數月之會談，經二日來不斷之奔走，使命已告圓滿完成。中共及第三方面各領袖，已於昨日歡聲贊勵中決定於明晨乘政府專機飛京，政府三代表除雷氏已因公先行返京外，吳邵二氏，亦已於昨夜返京。

昨日空氣更見和諧，雖會談時尚未正式涉及具體問題，然與會各代表皆極抱樂觀，渠等深感全國同胞所衷心朝夕渴望之停戰，由於日來之談商，又已更逼近一步。

昨晨各代表未有集議，僅單獨交換意見；正午青年黨邀宴全體代表；下午四時，民主社會黨在愚園路該黨總部舉行茶會；下午七時，中共在思南路周公館邀宴各代表；正式交換意見，係在下午五時至七時，在海格路望廬舉行。

各代表情緒皆極愉快，觥籌交錯之際，充滿祥和空氣。參加會談者，有吳鐵城，邵力子，周恩來，李維漢，陳家康，張君勱，徐傅霖，曾琦，胡政之，李璜，陳啓天，左舜生，楊永浚，余家菊，郭沫若，羅隆基，沈鈞儒，黃炎培，章伯鈞，蔣勻田等。

在民主社會黨茶會中，張君勱氏首請該黨發起人之一開國元勳徐傅霖氏致詞。徐氏稱：彼希望政府放大眼光，為整個國家，整個民族而讓步；並望中共方面，亦為整個國家，全體同胞而讓步。第三方面願盡力促成和談之成功，俾新中國得以締造。

吳鐵城氏繼致詞稱：政府要求和平統一，與在野各黨派同其迫切，故政府懇切敦請各黨派及社會賢達各政協代表早日赴京，恢復和平商談，務期商談成功，和平實現。且望各在野賢達皆成為「在朝」，共同負責，不但解決國家一切問題，且共謀國家之建設。余與邵力子先生代表政府政協代表，特來邀請諸位先生入京，俾聆諸位先生高見，並請諸位先生指教。余等懇切希望諸君至京。今日余等在滬任務，當可告一段落，如諸位不能於今明同往南京，亦望早日成行，余等當企待諸君之來，共商國是，此不特為政府之希望，亦全國民衆之希望也。

前排自右至左：李璜，華岡，沈鈞儒，郭沫若，周恩來，黃炎培。後排自右自左：左舜生，李維漢，吳鐵城，羅隆基，邵力子，蔣勻田，陳啓天，陳家康，胡政之。（本報攝）

商談門戶已開 深望獲致和平
周恩來在茶會中致詞

周恩來氏繼即應邀致詞，略稱：適承徐先生指示，不特興奮，且更欣慰。我人聚首一堂，實不容易，當年政協閉幕後，全國歡欣鼓舞，祝其成功，而政協亦告成功。不幸其後又生波折，政協未能重開，遂致各黨各派及社會賢達各方人士到京後，不得不又索然離去。今和談停頓已逾五月，現承第三方面諸先生之努力，政府代表亦已抵滬，終得重新聚首晤談，非正式之商談現已開始，商談之門戶已開，深望能達到和平，民主，獨立，統一。凡此種種已在政協規定，今惟求其實現，而尤以和平即停戰為最要。此為全國民衆所迫切要求，願遵徐先生之囑，求能達到目的。

曾琦希望停止烽火

次由曾琦致詞稱：今日實屬慶政協閉幕後首次盛大集會，不勝令人欣喜。今日之會，即為全國團結之象徵，足見前途之光明可期。現在之爭執，在於烽火之未息。第三方面係無槍之政黨，今日政府及中共，已漸重第三方面之意見。蓋「不重其人，不重其言」，故必須「重其人，重其黨」，始能「重其言」。第三方面乃覺一則以喜，一則以懼：喜者在意見有被採納之餘地，可化干戈為玉帛；懼者惟恐能力薄弱，不能成功。余信雙方能誠心誠意尊重第三方面，則第三方面必能保持不偏不倚之精神，以其真正第三者之立場努力。然中庸云：「白刃可蹈也，中庸不可為也」，第三者或仍不免有挨罵之可能。此為余今日之感想。余與君勱先生相識，早在民國八年，迄今垂三十年，以後務期共盡最大努力，停止烽火，促成和平。

張君勱發言 自稱小兄弟

其後張君勱氏並邀請羅隆基及沈鈞儒二氏致詞，皆以「民盟與民主社會黨是一家人」謙辭。張氏遂致詞云：「今日承國共及其他黨派，社會賢達，惠然肯來，共聚一堂，實為榮幸。民主社會黨在各政黨中為「小兄弟」，尚不足觀，至今日乃似已長成。民國十三年以後，中國歷史實即國共兩黨之歷史。而十三年後至日本投降止，可稱為中國史上最黑暗之時期，今日之歡聚，實為十三年後所難得。「小兄弟」願追隨各位「老大哥」之後，於達到民主，統一，建國，希能有所貢獻。詞畢，舉座掌聲大作。吳鐵城氏趨前舉杯，稱來賓應向民主社會黨諸公祝賀！衆皆欣然舉杯。吳氏旋笑稱：民主社會黨雖出生不到一年，而先天極足！合座歡然。

即可發出停戰令
返京商談如獲協議
孫院長對大局表示樂觀

〔本報南京十九日電〕時局之演變迄至今晚已獲重大好轉，且因政府之容讓，使雙方意見趨於接近，共黨代表周恩來暨其他各黨派等，均可於廿一日由政府派專機迎返南京，重開商談，停戰問題，可即在軍事三人小組會中討論而獲得解決，因雙方均誠懇同意停戰，故停戰令亦可即頒發。此項消息係記者今晚八時許自政協代表孫科氏談話中得之，孫氏以極樂觀之態度告記者，局勢實已大轉變，一切問題當俟彼等返京商談，共產黨已同意政府所提意見，允即返京，亦即不堅持延安方面兩項意見之表示，彼等於廿一日返京，如當日開會，當日可獲致協議，當可即發停戰令，「三」「五」兩會亦可召開，憲草審議會亦將舉行，至國大代表問題，共黨代表名額問題，則須在綜合小組內決定之。

吳邵二代表 昨晚先晉京

五時正，全體代表皆往望廬作較正式之交換意見，中央攝影場並攝製此歷史性會談之紀錄電影。然望廬前沉靜之空氣，與民主社會黨茶會時頗有不同，吳邵二氏之行李早已運往車站，各記者更因吉凶未卜，不勝焦慮。六時半，忽聞熱烈之掌聲，繼以歡笑，始稍釋然。七時正，各記者被邀入集議之室，羅隆基氏代表全體，發表談話稱：非正式談判，今日又舉行一次，較昨日更見和諧，和談已又進一步。現已決定在京先繼續非正式之談判，政府代表決定今晚晉京，第三方面及中共全體代表，定後日（二十一日）早晨乘政府專機晉京，繼續昨今二日之非正式談判。

邵力子氏稱，目前之會談已為「談，停，談」中之第一部份的「談」。羅隆基氏補充稱：二十一日為「談，停，談」中之第二部份的「停」。

中共之宴 笑聲洋溢

陳家康氏於答記者詢問時，並曾透露：政府所要求者為維持現狀，中共所要求者則為尊重協定。各代表旋皆往思南路周公館應中共之宴，賓主盡歡，笑聲洋溢。吳邵二氏離滬後，記者並於深夜訪問第三方面若干代表，徵詢對和談前途之意見，各代表均一致表示樂觀，咸以為雙方意見縱有距離，而戰事已有勢在不能不停之勢，因停戰已不但為全中國人民之共同要求，亦且為全世界人士所渴望者矣。

•「上海會談」新聞綫外•

吳周含笑握手 「第四方面」大為活躍

★昨天中央攝影場各攝影師，在望廬計劃工作的時候，大家說總要有一張吳鐵城和周恩來握手的鏡頭，到正式開拍時，吳秘書長說：「請周先生站在當中，我和邵先生立在旁邊，立得近一點不就好了嗎」？然而立在攝影師後面的記者們，却異口同聲地發出了由衷的呼聲：「請握手！握手」！吳氏立刻含笑向周恩來氏伸出了手，周氏爽快地緊緊握住，攝影機的聲音響了，留下了這令人永遠不能忘記的一幕！

★某代表在解釋「停談」，「談停」的時候，曾笑對記者們說：「我們替各位作註解，各位本月份的薪水，也得扣一部份給我們」。

★連日會談的場所，一在海格路範園（係張君勱胞妹徐志摩夫人公館），一在海格路望廬與鐵城公館，記者羣中有的說，此次商談必能成功，因「望廬」是有希望，「範園」是有範圍。

★在愚園路民主社會黨開茶會的時候，記者們說：「我們是第四方面」。結果「第四方面」也有茶點招待。張君勱氏興緻特別高，他說：「我要和吳先生，邵先生合攝一張照」，又說：「我要和周先生合拍一張照」，一張一張的拍着，誰也沒有見過張先生這樣愉快。

★邵力子氏連日辛勞，昨天會談時略覺不適，望廬中一片傳呼「買萬金油」之聲！羅隆基說，邵先生一面開會，一面打瞌睡，其實是為了國事，高年的邵先生，實在是累了，謀國之忠，功績不在抗日將士之下！

★吳秘書長的公館望廬，是十四年前「一二八」時各記者採訪新聞的中心，華貴古雅，布置非常精緻，當年吳氏在上海市長任內接見記者的小客廳，也就是這兩天接見記者的地方，連陳設擺着的照片也還是當年的樣子。十四年來滄桑萬變，這小客廳的景物仍不殊當年！

★前天最緊張的一剎那，是下午四五點鐘，在周公館突然聽到延安聲明的時候，昨天最緊張的一剎那，還是在下午五點鐘，各代表在望廬關起大門來商談的時候，也許中國的歷史，在那時候是兩個最嚴重的轉捩關頭。昨天七點鐘，記者們進入會議室聽正式發佈新聞的時候，急急先問各代表消息好不好，黃炎培說：「是好消息」。邵力子也說，「很好的消息」。周恩來笑着說：「你問他們，你問他們」！

吳鐵城周恩來兩氏握手　（本報攝）

東北華北將星雲集
平舉行軍事會議
陳總長臨時中止赴張垣

〔本報北平十九日電〕聯合後勤總部總司令黃鎮球，偕黃何二副總司令，亦於十九日抵平，陳誠，顧祝同，熊式輝，杜聿明，傅作義，王耀武，李宗仁，孫連仲，王叔銘等，十九日晨在陳氏行館開會，下午復在北平行轅開會，今夜繼續開會。

〔本報南京十九日電〕聯合後勤總司令黃鎮球，副司令黃維，十九日下午五時由京專機飛平，隨黃等除參加陳總長在平舉行之軍事會議外，並將飛東北，綏遠，大同各地視察。

〔本報北平十八日電〕（遲到）十八日將星雲集北平，東北方面之熊式輝，杜聿明，趙家驤，下午二時抵平，陸軍總司令兼鄭州綏署主任顧祝同與徐州綏署第二綏靖區司令王耀武，亦先後抵平，傅作義十八日在張垣候陳總長不到，下午接陳總長電召，於六時趕到北平。陳總長原定十八日飛瀋陽，當日轉張家口，臨時中止，各將領之齊集北平，似為十八日之臨時決定，正為共產黨十七日發表聲明之後。

主席率文武官員 追悼史迪威將軍

〔路透社南京十九日電〕蔣主席夫婦，十九日下午五時率文武官員宋院長，白部長等二千餘人，在國防部大禮堂內舉行史迪威將軍追悼會，馬特使夫婦暨美方將領多人亦均參加，主席親以花圈置於史將軍遺像之前，繼乃致辭，譽史將軍為具有超人智慧及戰略之常勝將軍。並謂：聯合國及全世界，均應感謝史將軍，今將軍雖死，然其精神必永垂不朽。蔣夫人及馬特使夫人，均御黑衣，會場所攝之影片及各來賓之簽名册，將寄贈史將軍家屬。

〔中央社南京十九日電〕國府十九日令，褒揚故同盟國中國戰區統帥部參謀長史迪威將軍。

雷震返抵京 謁主席報告

〔本報南京十九日電〕政協秘書長雷震，十八日夜車返京，十九日晨七時一刻抵達，九時半即在孫科院長私邸之會談中出席報告，與會者計有張厲生，王世杰，孫科，陳布雷，陳立夫，吳鼎昌，雷震七人，雷氏報告在滬兩日接觸經過，尤對主席文告中「一俟共黨予以同意」及「在共黨同意以上各點後」內「同意」二字加以闡釋，孫稱，同意與諒解實係一事，意義相同，如共黨能諒解此種意見，則即可開始商談。雷報告甚詳，達一小時之久，旋各代表發表意見，均希望各黨派代表能即日返京，並依照主席提示解決時局問題八項方針，分別召開三人小組及非正式五人小組會議，則停戰令自可頒發，會後陳布雷，雷震兩氏，於中午往謁主席報告一切，下午雷再以此意以長途電話告知上海，據聞滬方今日四時之集會即根據此種意見予以討論，結果則為雙方獲得諒解，聞已定星期一返京，政協政府代表吳鐵城，邵力子兩氏，則定十九日夜車返京，二十日晨當可抵達。又民盟梁漱溟曾於七時訪雷震談一小時。

察東沽源收復 國軍迫近赤城
•察西柴溝堡即可收復•

〔中央社北平十九日電〕張垣附近戰事已近尾聲，由熱西推進之國軍，於十七日午正式收復沽源，及平定堡，該處共軍向南潰逃，國軍已迫赤城。

〔本報北平十八日電〕（遲到）記者十八日在張垣獲悉，察西國軍今夜可收復柴溝堡，今在郊外激戰中，懷安亦可望今夜收復城，前者潛伏之地方團隊曾一度入城，後又退出。柴溝堡至聚樂堡間，尚有共軍劉正湘，賀龍等部五個旅。

豫北國軍入孟縣

〔中央社開封十九日電〕豫北國軍十四日收復溫縣後，繼續進駐孟縣。

榆林聞砲聲

〔本報天津十九日電〕榆林機場趕修完成，此為遭共軍進犯之主因，駐橫山之陝北保安隊副指揮官胡景鐸，被共軍利誘叛變，為此一把戰火之另一原因，橫山已被陷，城內軍民遭共軍殺戮至慘，戰事刻在橫山石灣進行，衛水仍在國軍手中，共軍曾數次猛撲，均被擊退，榆林距衛水八十里，可聞火綫砲聲，惟城內秩序仍甚佳，獨食糧因缺乏之故，價格高漲。

富安外圍激戰

〔本報泰縣十九日電〕富安外圍戰事已達白熱化，雙方展開白刃戰，李天霞將軍昨親赴前綫指揮，士氣振奮。

宏興鷓鴣菜
經奉中英法泰各國政府註冊
嚴禁偽冒及影戤
宏興藥房出品
滬行　上海南京路
粵行　廣州一德路
港行　香港莊士敦道

上海虎丘路一二八號　電話一三六六一
XLAN 福音廣播電台
董事長孔祥熙　總經理王完白
760KC
本電台不營商業專播提倡道德灌輸知識之節目以改革人心救國救世為職志每日自七時至九時有英語國語粵語滬語之修演講晚五時起為音樂詩歌五時半兒童故事六時青年問題六時半聖經研究七時婦女節目七時半[illegible]八時醫學衛生八時半英文談道星期日另有特別節目歡迎各界指教

第一流名烟：白蘭地

大東南烟公司出品

維他命B1結晶體
Rockson
100 Tablets
THIAMINE
HYDROCHLORIDE
Vitamin B1
10 MG.
ROCK & SONS DRUG HOUSE
每瓶一百粒裝　5MG及10MG二種
均有藥房公司出售
（功能）健胃強身　治療脚氣　補助營養　以及一切　缺乏乙種　維他命所　致之病症
購時指明"ROCKSON"商標為要

本藥房支店特聘西籍登記藥劑師MR. N. E. SHLAPAKOFF負責主持專配各國醫師處方用料精選審慎迅速取價低廉日夜服務

南洋大藥房
總店　南京路虹廟弄口　電話九九三三九六四九六三
支店　鳳陽路七四〇號白克路卡德路口・電話・三六三四九
鳳陽路支店今日開幕
董事長　黃燕堂先生揭幕
特價品：羅氏大補藥・吐新止咳糖漿・配尼西林針・保鏈鈣片・小牛肝針・500s小牛肝膏丸・維乙鐵丸・散拿吐瓏・菓子鹽・魚肝油丸・保健鈣・[illegible]
本廠出品　一律八折
特價品：[illegible]多種維他命丸・勒吐精奶粉・雀巢奶粉・好力克麥乳精・一磅・清魚肝油・[illegible]

美斯默
老幼咸宜　四季可服
十二種維他命　六種礦物質
成份高超　效力驚人

Thompson's maxima VITAMIN-MINERAL TABLETS
美國丹司達大藥廠出品
中國總經理　正中華行　江西路三五三號　電話一一二九

陸偉康律師　受任南洋大藥房常年法律顧問
事務所鳳陽路七二四弄三十三號　電話：三〇七四六號

美國最近運滬
「維他樂」八種維他命丸
120'S Vita-russ, Vitamins copsules.
補類唯一・防癆滋補・濃厚成份・高超品質
「鐵乙肝」丸
100'S Liver Iron & B1 Capsules.
本品係小中肝鐵質，維他命B1等混合配成・專治貧血，健脾・開胃・安神・補腦・
中國總經理：上海時泰貿易商行
江西路四〇六號四二〇室電話13130—16577

POTCAL WOOD
保健鈣
固齒　健骨　助長　發育
上海華達藥廠出品

（註冊）（商標）
名震全球　清魚肝油中之王
金牌
腦威清魚肝油
名牌老腦威馳
強身第一補肺
品質高超出衆・功效出類拔萃
LICKSONS WORM CAKE
金牌寶塔糖
孩童蟲積　獨一良藥　一粒見效　當天下蟲
勤康行總經理牛莊路七二〇號　電話購貨部・九〇六四二

大有多種維他命丸
秋冬進補聖品
日服一粒　効力驚人

購時認明英文RELIANCE即(大有)牌不致悞
上海大有行發行
北京路六十一號電話一八三六二

民國以來年年破壞 革命應着重建設

司使在杭演說勉勵學子

〔本報杭州十九日電〕司徒大使於今晨由周市長王揆生等引導，前往本市天漢洲橋訪問其故居。該處爲杭市最早之耶穌教堂，由其父親於遜清同治十二年，司徒大使於一八七六年誕生於此，度其歡樂之童年，至十一歲始離國求學，學成後於一九〇四年底偕其新婚妻重返杭垣，亦居於此，故司使對杭州有特別親切之感，並屢屢表示渠能講幾句杭州話爲極大之榮幸。司使在其誕生之房中，逗留多時，此時窗外風和日麗，秋陽可人，司使含笑頷首，似在回憶其童年之夢。室內空氣和祥，七十一年前此一中國之和平使者誕生於此，以傳教士之熱誠，願終身爲中國人民造福，於今國是正在轉變關鍵之秋，來此訪問，實有其極大之意義。司使童年所栖之樹，今已蔭蔭屋宇，而渠今所播之和平種子，將來亦必有滿意之成就。

司使在其故居逗留半小時後，至外賓招待所小憩，即車赴之江大學，市公務局沈局長前導，周市長等均作陪，李校長培恩熱情招待，於十一時半至該校都市堂演講，全校師生七百餘人，均往諦聽。司使進門時，全體自動起立，掌聲如雷，李校長略致歡迎詞後，司使即以柔和之中國語開始演講，略謂：渠以數十年教育之經驗，深感中國學生之偉大力量，中國學生運動，爲歷史上僅見之偉大奇蹟，中國之愛國運動，均爲中國學生力量使然，如五四運動，此種精神，使我永念不忘，過去抗日戰爭中，即表現中國學生之精神意志團結組織之力量，深望此種力量，繼續發揮，以促使實現和平統一強大之中國，能有思想，言論，宗教，信仰，對論國是的自由，務使民國有名有實。現在雖多貪官污吏，然應歸咎於政府，不應歸咎於民，此爲民國改革之道。民國成立以來，年年破壞，此後應重建設，故此革命亦應爲建設之革命，而非破壞之革命。最後，渠望中國青年均有宗教信仰，蓋可增進其愛國與服務社會服務人民之熱情云。

，定二十日上午至數友會主持其父湖山堂做禮拜，下午遊覽湖山。

人民團體宴司使

朗誦意見書擁護主席八項提示

正午十二時，浙江省各人民團體代表二百餘人，在西子湖濱大華飯店歡宴司徒雷登大使，司使於之江大學演講後，驅車赴會，到會者報以熱烈掌聲，旋即入座，由之江大學校長李培恩主席，致歡迎詞，大意謂：司徒雷登先生生於杭州，依美國法律應作爲中國人，故吾人當以鄉長視之，今鄉長由遠道來家，良用欣喜，司徒雷登大使原爲教育家，後因美政府之邀出任大使，此爲吾鄉之殊榮，司徒大使任職以來，不辭勞瘁，爲我國求和平，此當願表示熱烈歡迎者也。李氏詞畢，復由以英語翻譯一遍，司使於掌聲中，以杭州官話起立致詞，表示謝意，並謂，滿堂標語，均不敢當，惟「杭州爲第二故鄉」一條，當之無愧。猶憶兒時盤桓於西子湖南北山，靈隱靜寺之間，甚爲快慰，今見湖山無恙，頗爲欣慰，希諸君在沈主席領導之下，建設新浙江，在科學藝術下，努力近代事業之建設。吾知浙江之絲茶，張小泉之剪刀，均負盛名，如能加以改良，則前途無量也。後由老外交家錢士青朗誦浙省人民團體意見書，內容大意爲⊖對內求政治之革新，⊜共黨無理紛擾，應作有效制裁，⊝擁主席八項要點，竭誠擁護，㈣國大之召集，不可再延，希各黨派及早提出名單，㈤五人三人會議，共黨應加接受，迅速舉行，㈥負我師邦，素所敬睦，反美運動決非全民之意。由弘道女中校長陳希蘇譯成英語後，沈鴻烈主席致詞，以民主自由統一和平，譬此盛會。繼由之江大學學生毛敏諸女士獻贈浙江各大廠商之土產，司徒再度起立致謝，即進午宴，數度乾杯，至下午三時始盡歡而散。

再活七十年

沈主席希司使

〔本報十九日杭州訊〕司徒大使蒞杭後，十八日中午，周市長夫婦假外賓招待所歡宴，晚赴省政府，應省府省黨部及青年團支團部聯合公宴，到黨政各界首長，社會名流四十餘人，席間沈主席致歡迎詞，謂：「今晚所歡迎者非一普通使節，而爲吾人之老鄉親，抗戰八年中，我國損失慘重，司徒先生復蒞此久別故土，且見湖山依舊，其太夫人創辦之弘道女校，校務發達，兩老墳墓無恙，此當爲大使莫大之安慰，大使曾受日軍長期拘禁，現仍健康如故，尤使吾人欣喜，希望大使在杭多留數日，暢遊湖山，更希望大使再活七十年，本彼已往慈愛精神，爲中美交誼而努力。」沈主席詞畢，全部由雷秘書長譯成英語。隨由司徒大使以杭州語致答，謂：「此次返杭，本爲拜謁，並要子西湖，余在杭生長，爲第二故鄉，離杭多年，今番歸來，欣慰無限，歷承歡宴，衷心尤爲感激，願此後中美邦交愈爲親密，並加強合作，以共立世界和平基礎」。語畢，全座歡聲如雷。至十時始賓主盡歡而散。

司使語重心長

中國需要統一和平 應由教育人格着手

司徒大使，於下午四時，參加基督教青年會復會典禮。該會四樓禮堂座爲之滿，鳴砲開會，行禮如儀後，由該會會長雷法章主席，報告世界青年會成立經過，及中國青年會，杭州青年會沿革，嗣由司徒大使操華語致詞，略謂：杭州青年會爲余第一個友人，現任杭州青年會總幹事王揆生爲余之老同事，余生於杭州，故熱愛中國，中國需要統一，獨立，和平，而完成強大之國家，應由教育人格着手，要有仁愛，誠實，團結，服務，信仰，犧牲精神。旋由沈主席致詞，略謂：青年會爲基督教，基督教教義在於修道，道在於愛，浙江省學校注意習育，忽略體育，尤忽略德育，羣育，青年會注重智體德羣四育並重，嗣後希望與教育界人士合作，使青年會發向前進。最後由全國青年會協會總幹事梁小初致詞，報告世界青年會動向，唱詩祝福。閉會後，繼舉行歡迎司徒大使爲榮譽市民典禮，由市長周象賢主席，領導行禮後致詞，並由省參議會議長張強，市參議會議長張衡，分別致詞，由司徒大使答詞，禮成。晚間司徒大使至女青年會聽著樂。

（上）動工興修中之杭市醫院，經費由行總撥助。（下）杭州市民醫院，因病牀設備不敷，患病者自攜病牀住院就醫之情形。（行總攝）

社論 發展國際貿易的坦途

美國爲了恢復戰後國際貿易的自由，使由國務院發表了一種白皮書，提出發展國際貿易與提高各國就業水準的一項計劃，並建議各國舉行國際貿易與就業會議，俾在會議中通過「世界貿易憲章」，而組織「國際貿易機構」。聯合國社會經濟理事會乃邀請中美英法蘇等十九國代表，自本月十五日起，在倫敦舉行預備會議，擬就國際貿易會議的程序及其議事日程。除了蘇聯一國而外，世界各列強均有代表參加。戰後世界貿易的動向，和着這個預備會議的成功。實在有着非常密切的關係，值得我們的注意。

這次預備會議的性質，與過去召開的布萊登森林國際貨幣基金會議，大體相同，是以討論美國所提出的計劃爲中心。至於美國計劃的內容如何？我們還沒有看到國務院所發表的白皮書，殆難加以揣測；但據該國新聞社敦十七日來電，美國代表魏柯克斯曾在預備會議中，對於復興世界經濟，提出五項原則：⊖大量減低關稅壁壘；⊜各國互相交換貨物；⊝對於各種進口貨，不應予以歧視；㈣各國應保持高度的就業率；㈤各國在國際市場中，一律平等。

在參加這次預備會議的十八國代表，對於美國的建議，多少都表示贊成，尤其是中國，據我國代表金問泗在會中發言稱：「中國政府對於本會所負之任務，甚爲重視；吾人必須確保戰後世界能享勝利之果，不再遭受貧困之痛苦；中國政府對於美國之發起，召開世界貿易及就業會議，深表贊同；故中國代表團準備接受美國所提出之憲章，作爲討論的基礎；但仍盼望各國代表能提出積極性及具體建議，俾使比較不發達之國家，亦能早日完成其工業化之任務。」其他各國代表，亦無不表示贊同；使這次會議充滿了愉快與祥和的空氣，大家都覺得前途光明，大可樂觀。

但是我們研究一下美國提出此項計劃所懷有的願望，再觀察目前世界的實際情形，深覺恢復戰後國際貿易的自由，還有若干困難，尚待美國政治外交家的努力。美國計劃的重點，乃在組織聯合國國際貿易機構，實行經濟合作，一方面以互惠互利爲原則，使各國均有自由發展其貿易及經濟之機會；另一方面則依照平等條件，各國均有取得市場及原料的均等機會。一言以蔽之，乃在實現美國的願望，也就是恢復國際貿易的自由，而使各國逐漸解除對於貿易的限制。但是這一個願望，能否實現？至少在今日，還是一個極嚴重的問題。

第一是蘇聯集團各國的未參加此項會議，足以表示今日的世界，在經濟上已有兩大集團的存在；一面是社會主義的體系，以蘇聯爲領導國家，另一面是資本主義的體系，以美國爲中心。這兩大集團，不論在思想上或在利害上，都好比水火的不相容。尤其是蘇聯在東歐的鐵幕重重，使別國休想問津。是以美國所倡導的國際貿易自由運動，其所能推行的範圍，充其量也不過是所謂英美集團的範圍以內而已。如果蘇聯集團不參加國際貿易的發展，則無多大意義可言。

第二是戰後其他各國，尤其是英法兩國，因爲在大戰期內受了重大損失，戰後欲圖復興繁榮，均非易事，故對於對外貿易，均加以種種的限制，美國雖然不惜以鉅款貸與英法兩國，協助其復興經濟，但要英法解除一切限制辦法，一時也不能完全辦到。譬如法國代表亞爾芳在會中表示：「兩次世界大戰使法國蒙受重大損失，法國尚需相當時期，始能取消其對於進口貨的限制。」

第三是經濟落後的國家，其產業尚未完全工業化，對於國際貿易自由，在原則上雖不能反對；但是爲了發展本國工業起見，不能不採取所謂「適度的保護」辦法。因爲經濟落後的國家，根本不能與美國站在平等的立場，美國計劃所揭櫫的自由，平等，互惠，互利的原則，徒然有利於美國，而對於產業落後的國家，卻是不能享受其益。這一個矛盾，如果不能設法消除，則發展國際貿易的前途，也是未可樂觀的。美國在國際貿易自由的原則之下，雖可獲益匪淺，但對於經濟落後各國的工業化問題，也不能不注意及此。印度代表尼黑路，曾在會議發表意見，指摘美國計劃，並未能顧及經濟不發達國家的利益。這句話，是值得美國當局深思的。

第四是戰後各國的失業問題。現在各國都在相繼復員了，但是經過這次戰禍的洗劫之後，各國國內無不瘡痍滿目，欲謀復興，均感困難，尤其是人民的就業問題，更不容易解決。所以如何始能保持各國高度的就業率？也是一個嚴重的問題，需要美國能夠提出具體辦法來，空言是無補實際的。

美國出席聯合國大會代表團團長奧斯汀，於十八日宣稱，美國願居世界領導地位，廢除戰爭，用和平方法解決國際糾紛，並提高世界各國人民在知識上精神上及物質上之生活水準，以祛除引起戰爭的原因。所以我們渴望美國對於發展國際貿易，應該放大眼光，正視現實，調和各方面的利益，共謀世界各國的復興與繁榮；切不可自私自利，到處祇爲自己的利益打算，而被人視爲經濟的帝國主義。國際貿易的前途，祇能在世界各國經濟的繁榮上，如果世界各國窮困，則美國決不能獨享繁榮的。

戴院長 拔除全部齒病 將赴印度講學

〔中央社南京十九日電〕考試院戴院長，十五年來常患腹瀉等病，斯與頭痛等病，因於本月十五日赴中央醫院齒科主任雛齲首三，詳細檢察，決將十枚病齒，分期完全拔除，以免再影響全身，前日已經手續完畢，據醫師診斷，經相當時間休息，健康可望恢復。十二月間，或可應印度波羅尼斯大學應邀聽講學會，及加爾各答藝術協會文化協會年會，中印學會年會聯席會議，以及南印各處之請，赴印度各處講學。

英商業團今飛青 開始訪問我重要城市

宋院長昨午設宴欵待

〔中央社南京十九日電〕英商業訪華團一行十二人，定二十日晨九時離京飛青島，開始全國重要城市之訪問。中央社記者詢紹安，及經濟外交兩部各派一人隨行，該團到青後，即轉往津，平，瀋陽，西安，蓉，渝，昆，滇，滬，及台灣，再回滬轉廣州，赴香港，於十二月十日離港返英。該團於十五日抵到京，前後停留五日，曾就其代表之專門問題分九小組與我方專門人員交換意見，及互相供給參考資料，故該團人士對我國工商業情形，已有深切認識。該團今日上午個別訪問，午往政院訪宋院長，旋由宋院長假國際聯歡社宴請全體人員，下午該團人員分別參觀商場，視察一般商品之銷售情形，六至七時，由中英文化協會雞尾酒會招待，該團並於晚八時假國際聯歡社設宴招待我中樞首長，表示答謝。

〔本報瀋陽十八日電〕英國商業訪華團可能於二十七日抵瀋，將下榻此間鐵路賓館，第一日將由英總領事卡德特招待，此間軍政首長定於二十八日歡宴，該團將前往鞍山參觀，預計三十日離瀋，該團爲東北光復後英國首次蒞瀋之團體，故將受此間熱烈之招待。

克利浦斯夫人 月底訪問延安

〔路透社南京十九日電〕克利浦斯夫人應毛澤東之邀，將於月底乘郵政席之私人飛機赴延安，作兩日至四日之訪問。

擁有無盡煤礦之東北 今冬煤荒極嚴重

機關合署辦公敵產房屋無人住

〔中央社長春十九日電〕舉世知名擁有無盡森林煤礦之東北，今冬感受嚴重之煤荒，時屆深秋，落葉蕭蕭，而全市渴望之禦寒恩物煤炭，仍然無所有，黑市煤價，雖每噸已高至流通券萬四五千元，然此並不足羈致煤商之大量運入，蓋在交通工具缺乏，及陸續遭災後，等實無能爲力也。此間之日僑，新市區內，滿鐵花草之日式住宅，幾已全部空出，此等精緻而纖巧之建築物，雖均有人接收或登記領用，然真正遷入居住者，則寥落可數，考其原因，乃爲煤斤缺乏，無以取暖，市內各機關員工眷屬，爲節省燃煤計，紛謀棄居一處，而若干不同隸屬之機關，亦相約合署辦公，以便共渡嚴冬，緣近東北行轅經委會，籌資修繕之新上大樓，即將成爲與經濟部門有關機關之公共避寒所。該建築物規模宏大，據前此東北行營所駐之滿炭大樓所上之，刻已約定，與東北統一接收委會長春分會，物資管理局，經濟部辦事處及房地產局等機關合住，此外該樓尚有可容三四百人辦公之空餘房間，各請借用之機關，並不須繳付租金，僅須共同分擔今冬之煤費及公共使用之水電等費即可。此對在京滬各地以金條頂住房屋之人士，實爲一大諷刺。

平漢路即可暢通

視察團昨自漢出發 準備展開修復工作

〔本報漢口十九日電〕交通界息：連日平漢路國軍進展順利，全綫現僅彰德以北百餘里爲共軍竄擾，就軍事發展情形判斷，日內即可全路暢通。平漢路局爲解全綫實況，特組視察團，於十九日由漢北上視察，以期展開修復工作。又行總爲補助新鄉鐵路南昌至株州之修復工程，已飭漢物資儲運局撥發食米五百噸，作以工代賑之需。

周逆學昌 判處死刑

〔本報南京十九日電〕周逆學昌，十九日上午十一時半由京高院宣判，金庭長士鼎，偕推事王鴻全，是雨春，及檢察官王文俊升庭，旁聽者千餘，宣判主文爲：「周學昌共同通謀敵國圖謀反抗本國，處死刑，褫奪公權終身。」周聞判後，面帶苦笑，情態不安，時而捋鬚，時而袖手。旁聽席上大鼓掌，出庭時，眾衆高呼「槍斃！槍斃！」經法警制止，周逆即日解寄守所羈押老虎橋監獄。

編審國家總預算 須做到收支平衡

主席面諭徐堪指示兩點

〔中央社南京十九日電〕現值編審三十六年度國家總預算之時，中央社記者特往訪接洽國防最高委員會主任委員徐堪，詢問編審情形，承答如次：本人昨日奉主席面諭指示編審狀況，當經詳爲陳述，即奉面諭指示兩點：⊖下年度國家總預算，必須做到收支平衡，以穩定經濟，鞏固金融基礎，⊜各項經費應特別核實，以不超過本年度實支數爲原則。本人奉論後，已商宋院長報告，並商承辦法云。

平漢綫北段繼續激戰 國軍收復高碑店

共軍集結兵力避實攻虛

〔本報北平十九日電〕平漢綫北段戰事激烈，南下國軍順利發展，共軍集兵力猛攻守軍薄弱之地。又南下國軍十九日午前一時繼續收復高碑店，共後仍搜索前進中。此間可收復定興，進程將爲一日一站，六個月可將平漢綫共軍肅清。另息，定縣車站及縣城昨晚均被共軍攻陷，新樂縣車站失陷後，其旁之定縣城被圍，寒西店情況不明，一說已失陷，正定北之新安亦被攻陷，保定．石家莊間車站多被共軍攻佔，保定北方鐵路兩側縣城亦頻頻告急，新城正被共軍三千餘人猛攻，國軍之應力援軍，今已趕往救援。涿水亦被共軍千餘名猛攻，國亦分兵一部往援，房山，涿縣附近均有共軍集結，共軍正竄擾其避實攻虛戰術。關係方面稱：共軍明知不能據守正面，乃於國軍主力到時，預先退出，而將所佔之地方完全破壞，高碑店被壞最修，路局與官方人員未及撤退者，完全被殺。

〔中央社保定十九日電〕⊖共軍賀龍部，由平漢綫于家莊向定縣南北集結。⊜涿縣戰事仍極激烈。⊝定縣南寒西店車站情況不明。又共軍第十三旅前在高碑店附近竄擾，現其主力大部北移，向涿縣進犯。

平漢路以東地區，共軍劉傾越平漢路向大名一帶流竄，十八日晚以八個團兵力企圖襲佔濬縣車站，刻正與國軍激戰。

〔本報南京十九日電〕鉅野，嘉祥之收復訊，十九日京中已獲證實。鉅野爲魯西共軍中心，數年來劉伯誠設總部於該地，今經國軍收復，魯西局勢已定，不久即可澄清。

長沙金融恐慌 商店倒風日熾

鄂工商界組請願團

〔中央社長沙十九日電〕此間商場因公私銀行緊縮貸款，致週轉不靈，發生金融恐慌現象，商店倒風日熾，商界團體邀請各有關機關商解救辦法，決向長市四行請求調撥頭寸，制止高利貸，并派代表晉京，請求中央配撥鉅款救濟。

〔本報漢口十九日電〕鄂省工商業鉅子爲搶救工商危機，已推定代表高光遠，賀衡奕，程子華，李鷹廷等十二人，組織請願團，要求核准緊急工商貸款，並切實協助鄂省工商發展。

南京市參議員 今日正式選舉

〔本報南京十九日電〕京市參議員選舉，籌備已竣，定二十日上午九時起至下午七時分區舉行，選舉結果二十一日可揭曉。

調整各省財廳職權辦法

〔中央社南京十九日電〕調整各省財政廳職權案，茲經行政院七六三次例會予以核定，其辦法要點如次：

（甲）掌理省財務事務如左：⊖關於省財政之規劃改進歲入之核編事項，及歲出決算之核簽事項；⊜關於省有營業收支之監督考核事項；⊝關於省庫管理事項；㈣關於依法處理財政訴願事項。

（乙）監督指揮事務如左：⊖關於縣市概算之核簽補助協助款，及國稅分配之審核事項；⊜關於縣市稅捐之規劃改進及督徵事項；⊝關於縣市徵收特別稅課之核議事項；㈣關於縣市公庫財務機構人員調訓之監督考核事項；㈤關於縣市公務之審核事項；㈥關於縣市公債之發行及償付之監督考核事項；㈦關於鄉鎮財政之劃撥及考核事項。

（丙）由財政部之委託，依照中央法令辦理左列事務：⊖關於國稅稽徵金融管理之協助省內國有財產之清理事項，⊜關於縣銀行之監督管理國債捐獻之勸募事項。

（丁）未設田糧機構之省，其田賦事務由財政廳兼辦。

（戊）院轄市財政局職權之調整，準用本辦法之規定。

央行行務會議 今日行閉幕禮

昨上下午均開大會

〔中央社南京十九日電〕央行行務會議定廿日上午十時舉行閉幕禮，並全體赴中山陵謁陵。今日上下午均開大會，各審查小組將所審查結果，提會報告討論。閉該會結束後，全體人員尚須赴滬，與業務局舉行會議，商討總行業務與各分支機構之聯繫等問題。

粵建設廳籌建 五大水利工程

共需工款十六億元

〔本報廣州十九日電〕粵建設廳近籌建五大水利工程，共需工款十六億元，在四行貸款項下劃撥，日內即可派測量工程隊分別測量。五大工程如下：⊖潮州韓湖排水工程，可灌農田一萬四千四百畝；⊜開建灘瀝工程，可灌溉十萬餘畝；⊝防城羅峙江防洪工程，農田受益三萬畝；㈣連平沐河鄉灌溉工程，可灌溉六千畝；㈤廣甯縣灌溉工程，可灌溉一萬五千畝。

粵桂區清查團 工作月底結束

〔本報廣州十九日電〕粵桂區接收物資清查團，抵此已兩月餘，現定十月底結束，廿日即截止接收人民密告。派往瓊島負責清查工作之委員陸幼剛，亦定廿一日返省。劉委員侯武赴汕頭清查，已經辦案數宗，日昨亦已返穗。該團計共接到密告案件二百宗，除辦妥者外，未了者將分別移交兩廣監察使署，廣州行轅敵產處理局，及法院四機關辦理。

僞北大校長 錢稻孫受審

審結定廿五日宣判

〔中央社北平十九日電〕僞北大校長錢稻孫，被檢舉漢奸案，冀高院今晨九時半公審，被告當庭辯論甚烈，並舉有利證據多件，請求調查，定廿五日上午宣判。

前駐越日軍團長 土悠勇一解抵粵

〔本報廣州十九日電〕前日本駐越南之三十八軍團長土悠勇一中將，在駐越時期內，縱容部下，強姦搶掠，惡跡昭彰，實爲重要戰犯之一，昨日由越解抵此間，經數度偵訊，最近國防部對此案甚爲重視，特電廣州行轅將該犯解京審訊，日內即起解。

東北公務人員 工作精神不佳

熊式輝特指示四項

〔本報瀋陽十八日電〕熊主任式輝，近爲提高公務人員工作精神，特對各省市機關指示四項：⊖整肅新東北機構之內容；⊜人人須負責任，生活亦必須能維持；⊝凡不必要之開支暫緩或暫停；㈣注意進修。所以有此指示者，在於公務人員待遇微薄，工作情緒大受影響故也。

要★聞★簡★報

▲南京電　南京大屠殺案主犯谷壽夫十九日下午三時在戰犯拘留所首次被傳訊，由陳檢察官蒞庭升庭訊問。

▲太原電　新任聯總中國分署署長艾格頓，十九日由汴飛抵并，旋原機飛返汴鄭滬。在并勾留三小時，會訪閻長官。

▲杭州電　司法院副院長覃振十九日抵杭視察法院。

▲南京電　義大使戴諾蒂亞奇明尼，加公使右斯曼，丹麥公使穆克，十八日午三時分別拜會國防部長白崇禧，並定十九日拜會俞大維，彭學沛。

▲南京電　首都衛戍司令部頃成立政治部，並已委派該部高級參謀余陶少將爲主任。

▲成都電　川建廳長何伯衡十八日飛渝，籌備成渝鐵路復工事宜，凌鴻勛亦將來渝，召開復工會議，工程處將由內江移渝，先修渝內段，下月確可開工。

五層樓酒家
FIVE STAR RESTAURANT
830 NANKING ROAD
標準粵菜 ★ 標準粵菜
本酒家禮聘第一流粵菜專家 精研食譜 妙法烹調 一經嘗試 嘆爲食止
大禮堂
雄視海上 唯我獨尊 歡迎租用 請早預定
歌壇 紅星
Nick Valdi 領導 Contreras 大樂隊
◆營業時間◆ 上午八時半起 下午十時半止
◆早午茶◆ 上午八時半至十一時半 下午三時至五時半止
地址南京路大新公司五樓 電話九二二五三

顧雲洲啓事
雲洲曾於抗戰期間創大三元酒家於陪都，歷承黨政軍及社會各界愛護督教，業務發展，先後設分店三處，去年抗戰勝利，天日重光，雲洲重返故土，復承各界友好敦促集資籌設五層樓酒家，費時經年始完成，謬承董事會諸公不棄菲薄，委以總經理之職，自顧德薄能鮮，深虞隕越，尚望社會碩彥同業先進時賜箴言以匡不逮，此次敝酒家開幕，蒙諸親故舊紛賜隆儀光臨指教，高情雲誼，不勝感篆，復承各界知好推薦賢能，祇以草創伊始，位置有限，未能多方延攬，良用歉仄，仍當相機汲引，徐圖報命，謹佈區區，惟冀亮詧爲荷

三友實業社
潔白被絮
內外一樣 潔白全新 暖力充足 經久耐用 糯軟舒服
現成被頭
大小 厚薄 輕重 闊狹 艷素 蓋墊 無不齊備
三友實業社啓
上海南京路電話九〇七八八

華新公司
•南京路中市•
秋季大減價
澳洲羊毛衫褲32/44一律三萬元
雙線卡其拉練衫每件二萬四千元
女裝棉毛衫褲 每件六千五百元
香檳牌14寸色底緞條手帕每條一千元
各種女式大衣一律九折
羊毛女裝外衣每件二萬元
人字呢兒童西裝每套六萬元起
兒童白兎皮大衣每件六萬元
旁氏唇膏每支一千二百元
半磅裝美國好萊塢冷霜每瓶三千五百元
玻璃手提袋每只二萬元起
女式玻璃軟底鞋每雙一萬八千元
美國籃球鞋每雙一萬一千元
美國呢帽每頂二萬五千元
雨衣襯衫一律九折
八十四支蔴紗舞襪每雙五千元
三五二針真絲舞襪每雙五千元
羅紋口棉毛提花男襪每雙二千四百元
平口沖毛加厚男襪每雙三千元
一〇二〇支可樂牌眞蔴紗舞襪每雙七千五百元（另贈明星照一張）
（今日下午一時半開始營業）

光新機織印染廠 義大染織廠 股份有限公司 遷移新址公告
本公司因業務日增原有發行所房屋不敷應用茲擇於十月二十日遷入山西南路二五〇號新址辦公嗣後本外埠各客戶賜顧本廠採辦各種布疋概請惠臨新址如有信件亦請賜寄該處諸維 公鑒
發行所新址：上海山西南路二五〇號 電話九七九一八 九四八六二
廠址：光新：凱旋路八四〇號 電話二三九六八；義大：華德路五八一號 電話五一七七八

浙省限制糧食輸出

水利交通會議延期閉幕

【本報杭州訊】浙省府近據報本省濱海及邊境縣份常有擅自出海，及鄰省來浙大量採購，致糧價高漲，影響徵實，爲防止私運及穩定米價起見，特規定凡出海州境糧食，應先電請省府轉部核准後，方准起運。省內商人採購者，應報請省田糧處發給採購證，憑證購運，頃已電請糧部備案，並分電各區縣遵辦。

【本報杭州十九日電】浙全省水利交通會議昨繼續開會，沈主席院廳長及各區專員討論，關於交通方面，決定修復破損公路七百公里，建築新公路三九三公里，如蘇嘉杭等均須修復，至於修建材料，均以國民義務勞動方式爲主，並由各縣組工賑委員會籌劃辦理，水利方面，決議防洪工程八項，大型農田水利十二項，全省小型水利如龍游秀興水力工程，玉環塔溪酒門工程，溫台海及三門灣各墾工程，由各區縣分別組織水利參事會水利協會水利合作社籌辦。又對於民政財政交通糧食等項有所商決，關於征兵問題，期間奉准至十二月底，決定在不擾民原則下，征足二七二〇〇人，又慶祝元首六十華誕，通過三年禁除文盲計劃，以資紀念。因議事尚多，未能如期閉幕，下星期一續開，將討論善後救濟及禁烟事宜。

高郵商業漸恢復

法幣奇缺零找異常困難

米糧過剩日用物品匱乏

【本報鎮江十八日電】據高郵電話：高郵自爲共軍盤踞，雖時僅二月，慘遭殺害者不知凡幾，尤以市面蕭條，景象之慘與其他復員地區相比，幾疑隔世。縣府於本月八日入城後，縣長張冠球即率縣府人員巡視全城，對受害者并親往撫慰，民衆莫不感激涕零，縣府於日前假大教場舉行軍民聯歡大會，并由民衆商子芳（退伍軍人）夏大同（年逾六十之醫生）二人報告，對身受目睹共軍虐政，以淒慘欲哭之語調，痛切陳詞，聞者莫不心酸淚落，尤以夏大同當場讀出「全境人民喜欲狂，青天白日又重光，救民水火感柴將，萬姓無疆祝上蒼。禍國殃民毛澤東，僞稱民主惑農工，大施擄掠兼殘殺，闔境公私一掃空」之七絕詩二首，聞者更爲感慨，城裏住房相當整齊，并沒有經炮火留下許多殘痕，這是高郵人民的幸運，南北門的商店已在整理復業了，惟街上法幣奇缺，零找異常困難，這裏需要的是大批物資，如火柴洋燭乾電布匹雜貨，過剩的是米麥粉豆，告訴你還不信，出產螃蟹的高郵，却不易吃到螃蟹，原因是裝到鎮江上海出售高價去了。現在高郵縣府正着手清查戶口，整編保甲，東西兩城門七時關閉，南北二門九時戒嚴，同時這裏沒有電燈，商店全用洋油燈和蠟燭，晚上沒有市面，住家天一晚便休息了，誰說高郵民衆沒有遭受殺戮，在十月七日下午便曾經有一百多個青年壯丁，被共產黨拘到北門外，用機槍掃射畢命，這是因了邵伯六日的敗北，共軍便瘋狂的演出了這幕血的慘劇以洩忿。連日在高郵曾經看到多少人在抬送桌椅，那便是因鬥爭分給貧民們的物件，現在民衆們已自動送還，怕有糾紛。共軍在退出邵伯以後，知道迷信武力太不足恃，集中高郵後即紛紛還避，并將大量物資搬運一空，南門外王萬熙醫園還被他們劫去了不少醫藥，幸國軍進駐迅速，退回了醫藥二十餘大船，北門外泰山廟側有秦游台，依然無恙，蘇東坡碑帖頗多，劫後的高郵，將漸漸走向復興，記者默祝他早日成長，恢復本來的姿態。

李德孚匪部要犯

徐國梁擒獲

【本報吳江十九日電】著匪李德孚伏法後，吳江顧縣長爲防止餘黨流竄，特飭屬嚴密防剿，保安隊羅大隊長十五日率部在廬墟附近元蕩內，與李匪主要黨羽徐國梁相值激戰，徐匪腿傷被擒，獲槍兩枝，解縣由顧縣長親自審問，供認曾任李部軍需主任，策劃一切綁劫案件不諱，顧縣長以情節重大，專電層峯請示處理。

錫翻砂工人罷工

并搗毀工廠數家

【本報無錫十九日電】全縣翻砂工人因要求調整工資問題，忽於今晨七時起全體罷工，恒茂信昌等廠被一部份工人搗毀，現廠方已報告同業公會，轉報無錫指揮所暨縣政府等機關，請求救濟，以維工業生產，惟機器廠工人則並未罷工。又縣長徐淵若爲迅速消弭鄉區匪氛，今晨又赴蕩口區巡視。

青浦槍決積匪

【本報青浦訊】積匪張錦康，係本縣朱家角人，現年三十八歲，平日行爲惡劣，犯案纍纍，前經珠井自衛隊捕獲，據其供認通同盜匪，並主謀搶劫朱胥班輪船等案不諱，經劉縣長於十八日晨六時許派縣警察大隊將張匪就地執行槍決，人心大快。

蘇省田賦徵實

五縣已開始徵收

其餘各縣正待晚稻登場

【本報鎮江訊】據省田糧處副處長洪其琛十七日對記者談：江蘇田賦徵實之三十九縣市中，目前已有五縣開始徵收，計江都，泰縣，儀徵，高淳，六合，大致成績良好，現高淳已徵起二萬多石，六合一萬多石，至其餘未開徵之各縣，因晚稻尚未完全登場，均請求展期開始，照目前情形觀察，至遲十一月一日即可完全開徵。同時本處爲加強徵實效能，已於江南重要城鎮之蘇州常州丹陽崑山松江等縣，派員駐縣督導，以收事半功倍之效。

魯省民不堪命

耆宿請求緩徵田賦

【濰縣訊】自勝利以來，魯省人民負担奇重，全省地域十之八九在共軍之手，地方游雜團隊，多麕集於鐵路沿綫縣城附近，共有三十餘萬人，連同眷屬，不下百萬。此等軍隊旣無薪餉，大率就地徵取給養。據統計：濰縣一年所供給養，竟已超出征實征借十三倍有奇。安邱等縣，更較濰縣爲甚，而徵夫徵柴，修築工事，民不堪命，多有棄地而逃亡者，今秋魯東各縣，淫雨爲災，豆收無望，農民欲以番薯充飢，亦不可得，災情慘重，何堪再行征實征借？最近糧食部已在青島設立機構，辦理田賦征實，一俟軍事順利展開，即將實施徵收工作。山東地方耆宿張介禮，張棟銘，安鵬東，于元芳，杜應斗等已電呈蔣主席請將本省田賦徵實徵借，一律展緩一年，對於新自共區收復各縣，實能自收復日起免賦一年，以紓民困。

蘇州城區徵兵

定三十日抽籤

【本報蘇州訊】本縣本年度臨時徵兵，業經省令規定人數爲九百八十名，並限於本月十五日先徵半數，至月底全部徵齊，乃因籌劃需時，遲遲未能舉辦，本縣縣政府因於十七日再度分令各區區長，務須漏夜趕辦，限自二十日起開始徵送，至月底徵齊，如再有貽誤，各區長應負完全責任，城區第一區公所於十七日下午二時，特緊急召集所屬各鎮長，舉行會議，決定於本月三十日集

上川火車遭匪洗劫

【本報川沙訊】十八日下午五時，上川火車南行第三班，由慶寺開出，行經新陸站時（屬滬市三十一區），車上乘客突出現便衣匪徒約三四十人，手持武器，裏應外合，強迫停車，先將車上路警加以搜查後，驅逐下車，監視一旁，繼即向車內乘客大肆搜劫，金錢首飾及貴重衣物，悉爲匪徒目標，歷小時許，始呼嘯向西逸去，估計旅客損失，約在五十萬元左右。治安當局據報後，業已分頭偵緝。按上川火車開行數十年，遭受洗劫尚屬初次，殊堪注意。

蘇州擬試用無綫電話

周震之君研究有成績

【本報蘇州十九日電】吳人周震之，素研究無綫電學，頗有心得，前以超短波無綫電話在美國已極普遍，若能在中國自行裝置，則若干無電力設備之邊鄙地區，均可利用與大都市取得密切聯繫，遂悉心研究，最近已獲較美國更進步之發明，即現在美國之無綫電話及幅員僅及二十公里之半徑，而周君研究結果已可及五十公里之半徑，現尚在繼續進步中。事爲蘇縣府聞悉，以駐軍正要求在各重要鄉鎮裝置電話，以利軍事聯絡，經派員計劃綫網，估價需款三億二千萬元，細於應付，遂於十九日邀周君談話，據稱：此項超短波無綫電話與有綫電話同一方式，其佈置法爲在城區設一總台，在各區公所設分台，另設流動台兩座，省以共需十一座計，則所有工料裝置等費約需洪四千萬元，所具特長㊀裝置便利，㊁綫路不易破壞，㊂凡不能植桿架綫之處，均可設置，如孤立太湖之東西山等，㊃有流動電台，隨時可連續通話，頗利於軍事，㊄亦可與市內電話通話，㊅如有機密情事，可用密碼。縣府以該項設備完較有綫電話便宜十分之九費用，頗有試用之意，惟事屬創舉，恐聳動聽聞，特急電省府請示。

蘇州建設委會

決定修理街道

【本報蘇州訊】本縣各界人士，鑒於地方光復一年，戰後建設，雖屬百廢待舉，而因紬於經濟，迄今未見着手，際此時值艱難，非地方政府單純力量所可勝任，亟應策動全縣人民力量，共赴建設，以期同襄厥成，因有吳縣建設委員會之組織，業於日前宣告成立。十六日午後，該會假縣府舉行第一次會議，出席政黨法團等各界代表十餘人，即席推定縣長邊劍華，臨參會議長單束笙，分任正副主任委員，下分總務設計審核三組，亦經推定專人負責，繼并決定先行修理萬年橋，景德路兩處街道，交設計組擬具工程計劃暨工程費預算後，再定期興工。

天揚公路通車

【本報蚌埠訊】皖東北天長縣經國軍收復後，該縣殘餘共軍盤踞地方不軌之徒，潛伏四鄉活動，兩閱月來，經地方團隊先後破獲多起，餘衆紛向縣府投誠，現大致已告肅清，天長通至揚州之公路，亦經修復完竣，刻已正式通車。

當塗鄉鎮間

兩班輪復航

【本報當塗訊】本縣泰和輪船局，呈准交通部分咨湖南湖北兩省政府，將戰前該局奉令徵供軍用之「和興」「新慶康」兩小輪，先後分別查明發還，着手修理，將次完工，不日開駛，已停頓十年之花津，大隴口，塘溝，高淳班，及龍山橋，孫家渡，大轉，黃池，烏溪班，行旅將大感便利。

本報蘇州分館

今日發給贈品

【本報蘇州訊】本報蘇州分館，業將該地讀者委託代領九月份中選之「歸一牢印花贈品」全部運到，定今日分發，凡委託分館代領之讀者，可於今日下午一時至五時赴護龍街怡園，憑該分館所出收據，親自換領贈品及特別贈品對號券，所有該館領得之贈品總數及品名種類清單，屆時亦一併在怡園公佈。

徐州參議員

當選者揭曉

【本報徐州訊】本市第一屆參議員選舉，十五日下午四時開票，結果：第一區趙松子，張克誠，王文彬，楊振甫，拾賓黃，趙錢秋。第二區徐念茲，張春施，李齊芳，范樹珊。第三區張允衡，楊文炳，李運周，周偉家，夏友亮，段肇緻。第四區吳祗尚，張鐵魂，鼎熙民，王仲南，尤開華，徐誠生。第五區吳勛，趙光濤，周曼萍，胡錫三，吳永吉。職業團體：農會許遐軒，周建業，胡雲青。總工會孫振，吳效彭，吳振芝。商會藍伯華，牧懋僧，陳鏡湖，黃榮山。教育會劉志厚。自由職業席桂奎。

徐州檢查身份證

【本報徐州訊】本市警察局以奉令舉發臨時國民身份證，業已辦理完竣，爲求發給確實，杜絕奸宄，綏靖地方起見，開已擬定徐州市檢查臨時身份證辦法，決定最短期內即行會同各有關機關部隊實施檢查。

清查團在徐州

查獲大宗贓物

【本報徐州訊】清查團第三組，十五日下午二時，在榮支路挂號貨社，查獲前軍政部開封區接收組專員兼組長蔣紀珂在接收時隱匿之物資共十二大箱，計威士忌酒兩箱，電扇三部，電話機九部，打字機一部，及其他重要器具，該社經理陳樵經詰詢後，知難隱瞞，即直陳不諱，現此項

顯屬已全數交敵偽財產處理局，陳犧交錫山地方法院看守拘押。

無錫長途汽車

行駛鄉區三綫

【無錫訊】無錫長途汽車公司錫南綫（至蕩口）錫東綫（至羊尖）錫西綫（至吳縣藩人橋）等處，業經江蘇省建設廳江蘇省公路局核准，該公司爲展開業務起見，對於各綫路面橋樑將次第修建，現正與縣府及當地人士磋商辦法，就日從事修理。

全國各鐵路

分設警務處

【南京訊】交通部警務總局爲維護全國交通，加強護路工作，特將全國鐵路劃爲九區，各設置一警務處，並業經先後籌組成立，茲將各警務處處長姓名探誌如下：平漢區李祖華，隴海區蔣國濤，平津區吳安之，京滬區王兆槐，粵漢區程一鳴，津浦區賀叔昭，晉冀區李希純，浙贛區汪浩然，湘桂黔區古鏖英，川滇滇越區周勳雲。

蘇浙皖電訊改進

劃分十餘區設立指揮局

【本報蘇州十九日電】本邑電訊局長陳天佐氏，頃自京返蘇，接見本報駐蘇特派記者，發表談話謂：交通部鑒於電訊業務開展，關係全國政治經濟軍事之聯繫及溝通至鉅，乃過去一年中，各收復地區之縣市雖相繼恢復電信局之設置，而在業務上之進度，不能盡如理想之迅速，考其癥結，乃首都電信總局管轄全國盈千之電訊局，事實上難收統一指揮週密監督之效，經總局考慮之餘，擬定分層負責制度，其計劃爲劃在蘇浙皖三省內劃區分設指揮局，計有蘇州，無錫，鎮江，永嘉，安慶，徐州等十餘處，先行試辦，俟確有成績，再擴展至全國各重要都市，普遍建立，現此項計劃已經交通部審議通過，即付實施。蘇州指揮局計轄吳江，崑山，松江，常熟，太倉，嘉定，海門，崇明等三十餘局，各指揮局職權爲機務工務之調度，報話業務之督導，以及人員工作之監督，會計預算之編造等，務使總局方面任何興革指示，能迅速使各幹部立刻遵照，不稍因循。陳氏末并告記者謂，此項計劃實爲中國電訊史上空前之改進，可能成爲今後電訊事業劃時代之轉捩點云。

國防最高委員會通過

綏靖區土地處理辦法

【本報訊】國防最高委會本月十六日通過之「綏靖區土地處理辦法」，全文如次：

第一條：綏靖區內土地權利之處理，依本辦法之規定。本辦法未規定者，依照土地法及其他法令之規定。

第二條：綏靖區內土地權利之處理，由省政府督飭縣市政府執行之。

第三條：縣市政府得呈准省政府，就縣及各鄉鎮組織地權調處委員會，調處有關土地權利之糾紛，不服其調處者，仍得訴請司法機關受理。縣及鄉鎮地權調處委員會之組織與任務另訂之。

第四條：綏靖區內之農地，其所有權人爲自耕農者，依原有證件或保甲四鄰證明文件，收回自耕。

第五條：綏靖區內之農地，其所有權人非自耕農時，在政府未依法處理前，准依原有證件或保甲四鄰證明文件，保持其所有權，並應由現耕農民繼續佃耕。

綏靖區內佃租額，不得超過農產正產物三分之一。其約定以錢幣交租者，不得超過農產正產物三分之一之折價。

第六條：在變亂期間，農民欠繳之佃租，一概免予追繳。

第七條：綏靖區內之農地，經非法分配無法恢復原狀者，一律由縣政府依本辦法徵收之。

第八條：前條被徵收土地之地價，由縣政府依法估定後，折合農產物，以土地債券分年補償之。土地債券以農產物爲本位，其償付期間，最多不得超過十五年，由省政府報請行政院核定之。

前項土地債券，由四聯總處指定中國農民銀行發行，其辦法另定之。

第九條：被徵收土地，應依據原有土地權利證件，向縣政府聲請領受補償。其權利有糾紛者，應經調處或判決確定後，再據以領受補償。

前項土地權利證件遺失者，得由本鄉保甲及四鄰負責證明，准予領償。

其隱領及僞證者，一經查覺即予追繳，並依法懲辦。

第十條：綏靖區內無主土地，或原所有權人逃亡者，應由縣政府依本辦法第七條之規定處理之。

前項逃亡之土地所有權人，如在兩年以內回鄉，得憑原有土地權利證件，依本辦法第九條之規定，聲請領受補償，逾期即不再予補償。

第十一條：依本辦法徵收之土地，由縣政府依左列優先次序，分配於人民，繳價承領自耕。

甲，變亂前原佃耕人。

乙，現耕種人。

丙，有耕種能力之退伍士兵及抗戰軍人家屬。

第十二條：農民依前條承領土地後，應即依照估定地價，折合農產物，分年向中國農民銀行繳納之。在未償清以前，以承領之土地爲抵押擔保。

前項分期繳納期限，最多不得超過十五年，由省政府報請行政院核定之。

第十三條：農民承領之土地，如曾經政府實施重劃或改良者，得由省政府酌定加收工程費，亦折合農產物併入計算。

第十四條：承領土地之農民，不依本辦法之規定，按期繳納地價者，得由縣政府將所領土地收回，重行放領，其已繳納之地價，應以農產物或其折價，一次付還。但因天災荒歉，由政府特准延期繳納者，不在此限。

第十五條：依本辦法承領之土地，應由縣政府發給承領人以土地所有權狀，並依法令管理之。

前項土地所有權狀，在地價未償清以前，應存中國農民銀行作爲抵押品。

第十六條：綏靖區內之公地公荒，應由具有耕作能力之退伍士兵及抗戰軍人家屬優先承領。

第十七條：依本辦法規定承領土地之農民，在地價未償清以前，如怠於工作，或將土地出佃時，由政府收回土地，重行招致自耕農民承領耕作。

前項原承領人已繳付地價者，政府應於收回土地時，照所繳原價額發還之。

第十八條：依本辦法之規定，承領土地之農民，應自承領土地之日起，依法繳納土地賦稅。

第十九條：依本辦法承領自耕地之農民，應由政府指導其組織合作農場，並輔助其經營，其辦法另定之。

第二十條：綏靖區內城市土地及建築用地之處理辦法另定之。

第二十一條：本辦法自公布日施行。

讀者意見

規約

㊀本欄絕對公開，文責自負。但切忌冗長。㊁切勿攻訐私人，切勿一稿兩投。㊂投稿人須寫明讀者意見稿件，並須標示眞實姓名及地址，但發表時得用筆名。㊃本欄稿件概不致酬。㊄對來稿本報有刪節之權。㊅來稿披露與否，概不函復。㊆本報於必要時，得將來稿轉致有關機關參考。

沒有煤氣不能實習

本學期聖約翰大學理科實驗室，由蘇州河北岸的新科學館，因新館年久未用，且曾經日軍一度侵佔，所以一切設備都已破壞，實驗用的煤氣設備，當然亦不堪使用，後經校方當期修理完竣，現在祇等待煤氣公司來校裝置，校方雖一再與公司當局交涉，但至今仍未有眉目，不知爲了什麼原故？我們三百幾十個化學系同學，開學已有一個多月，還沒有正式開始做實地練習，致使學業荒廢，實焦急萬分！系主任程先生爲了這事，東奔西走，然仍沒有辦法。祈請煤氣公司當局，爲了我們的學業，爲了國家建設的急需人材，提快解決我們煤氣的問題。（約大化學系一學生）

請遷光啓路小菜場

南市光啓路，北接方浜中路，現甚熱鬧。南毘復興東路，則頗僻靜。此小菜場前規定自光啓路北端擺起，今日久玩生，各色攤販，漸漸侵及方浜路者頗多，（警局規定不准設攤區）不第有礙觀瞻，抑且梗阻交通，茲特獻議，請移此菜場至復興東路，或請自光啓路之盡端路段以南擺起，則一勞永逸，無需警士常加驅散，此簡易有利之事，希有關當局採擇施行。（高塘）

難民請補發麵粉

我們蘇北民衆，經不起共匪的暴政壓迫，不得已流亡到江南一帶，做無衣無食的難民。我救濟當局，有見於此，乃曾施救濟。此我蘇北難民，非常感恩者也。但難民等因生活無着，奔走靡定，以致發放一期麵粉，很多不能領到。難民等嗷嗷待哺，渴望救濟當局，體恤苦衷，恩予補發，則未能領得麵粉之難民，感德無涯矣。（鮑作霖）

代郵

覆蔡治平君：台端指陳里弄不潔妨礙衛生事，頃市衛生局函復本館稱：「查馬當路西成里弄底有二擔街人，與其親戚等共居於兩木屋內，什物堆集弄口，亦係事實，惟尚無油水四濺之現象。所有稻草，係弄內居戶，贈與擔街人作燃料之用。已飭移置適當地點，畜養鷄鴨，查無其事，所豢家犬，已領執照。除嚴飭該擔街人等切實注意弄堂整潔外，特復。」

復何以泰君：請逕向貴地監察使署呈控可也。

覆王練湖君：台端對於安慶路建議修理一事，頃得市工務局復函稱：「查該路損壞不平，本局已定有計劃，約在本月內可着手翻修。至積水一層，實以地勢低窪所致，如欲加高路面，則需費過鉅，只能留作後圖。」特復。

覆凌家駿君：台端請適當辦理袁家鳳事，頃接地方法院檢察處公函復稱：「查袁家鳳因業務上過失，致人於死一案，業經本處於本年九月二十一日依法提起公訴，並將案卷移送刑事庭辦理在案。」特復。

林森中路西區唯一大規模新型商店

永隆有限公司

•專售洋酒罐頭食品•

擴充營業　今天上午十時開幕　增闢百貨

恭請　王延松先生　李玉茹小姐　曹慧麟　揭幕　剪綵

敬請各界光臨指教（以上兩位小姐姓名以筆劃爲次序）

開幕紀念　全部商品　一律廉價

罐頭食品：一磅克寧奶粉 每聽四千八百元；二磅美桃打餅乾 每盒二千三百元；二磅半美白櫻桃 每聽二千三百元

絨線毛冷：蜜蜂牌學士牌絨線 每磅四萬六千元；上海廠貓牌絨線 每磅六萬二千元；裕民廠雙洋牌絨線 每磅四萬元

西裝用品：美國府綢襯衫 每件乙萬乙千五百元；美國卡其長褲 每件乙萬八千元；眞絲新領帶 每條四千八百元

絲毛襪子：320針眞絲長統襪 每雙四千五百元；352針眞絲加長統襪 每雙五千五百元；80支眞麻紗長統襪 每雙三千八百元

綢緞棉布：法國印花綢 每件乙萬五千元；全綫格花呢 每件四千元；全部綢緞布疋 特別廉價

化粧用品：四兩迪安冷霜 每瓶六千五百元；固齡玉牙膏 每支八百元；象牙肥皂 每塊二千元

棉織用品：全白毛巾 每條八百元；十二寸蘇紗巾 每條二千元；大方格被單 每條一萬八千元

皮件用品：女學生用小玻璃皮包 每只六千元；美國玻璃皮包 每只乙萬三千元；男用公文皮包 每只二萬四千元

鋼精搪磁：五磅鋼頭噴花水瓶 每只乙萬四千元；五號三角光復鍋 每只四千五百元；十二寸搪磁口杯 每只一千二百元

●兒童服裝　●特別廉價

林森中路常熟路口一三一八至一三二四號（即霞飛路善鐘路口電車站）電話：七〇七一六一　七〇三九三

鴻興織造廠參加

國貨展覽商場

發售　狗頭老牌　各種襪子

本星期日特價品・犧牲品

特價品　501 64支極細蔴紗男襪　每雙三千元

犧牲品　352針眞絲舞襪　每雙五千元

（每人每種限購二雙）

揚州怪技　世界罕有　不收門票　歡迎參觀

高應三老人刻磁藝術展覽

日期：十月十九日起　十月廿九日止

地址：西藏中路三一〇號大東書店

中國通惠機器公司　美商北極公司　聯合招考機械練習生

[illegible]

合豐行賞臨啓事

賞臨此次因病返鄉所有行內進出與臨時私章一概無效特此登報聲明

逢春兄鑒見報速賜青島吉林路四十一號甲關壽春啓

昌熙兄鑒

[illegible]

弟崇文啓

陳得成君鑒

[illegible]

林森中路五八六號（南成都路口）

（電話八八二二一）

新都時裝公司

•隆重舉行•

冬季大減價

自運

加拿大玄狐　俄國灰背

各路名貴細貨如山積

•眞實傾銷•空前未有•千載難逢•捷足先得•

歡迎選購　評估

世界書局股份有限公司　召開股東常會公告

本公司定於十一月二十四日下午二時在上海市商會舉行股東常會報告營業狀況決算帳目並討論整理資本及增加資本修改章程選舉董監務請各股東憑入場證準時蒞會如因事不克到會得委託代理人出席再自十月二十四日起至開會日止停止股票過戶除分函外特此公告

董事會謹啓

美國派克筆廠運到

"51"型派克筆

保持信譽・貨高價廉

各式名筆應有盡有如蒙批購特別公道

經銷處　中國圖書公司　南京路一一九號（中央大廈內）

分銷處　藝華派克鋼筆商店　西藏中路（大新公司對門）（即維也納舞宮走廊內）

◎注意營業時間：中國店上午九時至下午六時星期日休息；藝華店上午九時至下午八時星期日照常

一味　調味精粉

上海太乙調味粉廠股份有限公司

各露均售

上海南區橡膠總匯

光亞橡膠發行所

方浜中路侯家路口　電話八七九二四號

今日上午十時　隆重開幕

恭請　徐丹桂　徐玉蘭　小姐剪綵

徐中和　徐一壽　先生揭幕

歡迎各界光臨指教

大虎牌各式膠鞋跑鞋歡迎批發　各牌膠鞋跑鞋廉價發售

特約經理　光亞橡膠發行所謹訂

美願與各國覓致友誼 和平關鍵繫於蘇聯
貝爾納斯闡釋美外交政策

〔法國新聞社華盛頓十八日電〕貝爾納斯國務卿返國後，昨夜初次發表廣播演說，對於和會經過，美蘇關係及未來和平之建立，均有所論列。其言略謂：美國人民願與蘇聯及其他各國旣從戰爭之人民，伸出友誼之手。和平之延遲不能進展，一若武裝衝突有不可避免之勢。蘇聯統治者不能祛除此種想像，殆爲猜疑誤解之根本原因。外間所謂美國向蘇聯進行包圍之說，全出幻想。吾人自史達林元帥本人之聲明中，即可知蘇聯並不發現其自身處於危險的包圍之中。促進美蘇間之諒解與同情，乃爲政治家最感棘手之工作。若謂一國必須完全順從另一國之全部要求，此種方式爲美國所反對。同時美國對於成立個別同盟之政策，亦將繼續反對。余以爲衝突不可避免之一項觀念，倘長此存在，則歐洲經濟決無復興之望。以巴黎和會而論，對於和平草約多數條文，均議而未決，但此不足爲憂，所可憂者，乃爲美蘇關係之繼續緊張及其滋長耳。此際美國仍以公正與尊重他人權利爲基礎，繼續與蘇聯及其他各國人民覓致友誼，但美國本身權利之公平與尊重亦須顧及。美國務須參加合作，建立世界新秩序，其目的不在支持現狀，而在維護公正之和平與自由。完成此項任務，有賴以忍耐必要。吾人必須穩紮穩打，築成和平機構，使其固如磐石云。

華萊士批評

〔本報訊〕舊金山十九日廣播：前商務部長華萊士頃發表談話，批評國務卿貝爾納斯今日所發表之美國外交政策演說稱：渠「益信美國必將採取現實的外交政策。」華氏續稱，「貝爾納斯已較上次發表斯都伽特演說時爲進步，希望今後貝將繼續進步，深信貝國務卿終必體認美國人民需要國際正義，睦鄰與和平。」云。

〔法國新聞社華盛頓十八日電〕貝爾納斯國務卿昨夜發表之廣播演說，華盛頓政界人士完全表示滿意，認爲此乃美國外交政策之最明顯的闡釋。若衆力言，貝爾納斯國務卿已表示和平之責任現繫於蘇聯，因無人再能懷疑美國之政策非眞正和平政策。同時亦須承認，蘇聯若不力謀與美國解決爭執，和平即無實現可能。下次國際會議範圍將更爲廣大，至少對於解決此項爭執，能開其端倪。四國外長會議下次開會時，目前世界緊張局勢可能將大爲緩和。事實上貝氏之言論，應視爲美國大部份人民之意見，且爲內閣所完全贊同。貝氏籲請蘇聯促進友誼一點，値得重視。要而言之，國務卿此種呼籲決非徒然云。

聯大會開幕期近
會期大約需六週又半 紐約大廈移交聯合國

〔路透社紐約十九日電〕聯合國大會將取澳大利亞古巴等代表團關於五強否決權之意見時，預料蘇聯及美國必將爲五強之否決權力爭。安理會代表大致均覺否決權之規定，雖有小國反對，恐仍不能推翻。聯大定星期三在紐約長島世界博覽會舊址揭幕，各國代表來此者已不少，巨輪「伊麗莎白后」號於週一抵此後，更將帶來莫洛托夫及其他大批代表。聯大會期預料將歷六週又半，連各委員會及小組委員會之會議在內，總計開會將達四五〇次，議程所列議案共五十三項，包括托管理事會之設立等。在聯大開會期間，四強外長會議亦定於十一月四日在華爾道夫阿斯托里亞旅舍中舉行，以決定六國和約之最後條文。

〔合衆社倫敦十九日電〕合衆社今日自紐約事務局探悉：英國代表團將代表組織，在聯合國大會中發言。

〔中央社紐約十八日專電〕紐約市政當局今正式將博覽會舊址之紐約大廈，移交聯合國秘書長賴依作爲未來大會會場，同時並將博覽會基地三五〇畝，移交聯合國，作爲永久會址。聯合國今在紐約大廈廣闊之大禮堂中，亦即未來舉行全體大會之所在，舉行接收典禮。紐約大廈係紐約市政當局以二百萬美金爲聯合國大會收購者，自一九四〇年世界博覽會以來，一向爲市立滑冰場。然大廈今已完全改造，並爲各國代表舒適起見，裝有各種安適設備。大會開會時，各代表均于大廈主要一層之大禮堂內，與前方高起之主席台相對。大禮堂之主要特徵，爲主席台後高及屋頂之世界全圖，該圖係以藍綠二色繪成，極爲美觀，可使各國代表，經常念及世界之統一。

南斯拉夫要求 修正和約兩點

〔法國新聞社貝爾格勒十八日電〕南斯拉夫代理外長萬勒比特，頃語本社記者稱：南斯拉夫加以簽署，必須就兩點加以修正。即㈠增加特里埃斯特自由區人民議會之權力，並限制其行政長官之權限。㈡重行劃定特里埃斯特以南之邊界，即不照草約規定而保持現行界線不動。南國外長他日在紐約會議時，若將和約照目前方式通過，則南國將不受其約束，而仍將維持停戰協定，維持其與意大利之關係。但義大利倘承認過去對南國侵略之罪行，則南國亦願與之直接交涉。

阿國請求入會
不能列入大會議程

〔中央社紐約十八日專電〕聯合國秘書處本晚宣佈，秘書長賴依已拒絕阿爾巴尼亞所提，將阿國加入聯合國之問題，列入下屆大會議程之請求。因爲根據憲章，全體大會僅能于安理會建議之下，始能討論各國加入聯合國之請求。

印暴動轉劇
孟加拉省死傷枕藉
甘地勸婦女自盡以免受辱

〔本報訊〕新德里十九日廣播：印度孟加拉省之動亂，已迅速蔓延，死傷纍纍。難民紛紛逃往加爾各答城，印軍則開入衝突區。印度領袖今日籲請印人立即中止互相殘殺。

〔本報訊〕倫敦十九日廣播加爾各答訊：印回不斷發生衝突，「回教之火焰」已瀰漫孟加拉全省，瘋狂之暴民到處燒殺擄掠，全省已成恐怖世界，村莊被洗劫一空，居民死亡枕藉。孟加拉東部三郡遭洗劫後，饑饉隨之，難民成羣結隊，途爲之塞。據該處傳來報告稱：屠殺，放火與強迫改教之行爲，有增無已。

〔聯合社新德里十九日電〕甘地昨夜勸告孟加拉印回衝突區婦女服毒，或用其他方法自殺，以免受辱。此種表示係向該區民衆參加晚禱之數百聽衆而發。甘地謂：受辱之危險即將來臨，婦女應利用小刀或槍械自殺，或投水自溺，但此項演說，官方譯文並未提及此節。按甘地所謂受辱，殆指強迫改信宗教或強姦而言。

〔聯合社加爾各答十八日電〕印度東方商會會長及諾卡里區救濟委員會主席達拉爾今日宣稱：孟加拉省潘貝拉及諾卡里兩區之印回衝突，影響所及不下十萬人，死傷確實人數尙不可知，但滋擾區域廣及三百方哩，截至目前，已有難民四千七百名到達加爾各答五收容所，英國飛機一架曾在騷事區域投下傳單十萬張，內容爲省長舒拉華第之勸告，希望立即停止騷擾與暴行，否則將發生悲慘結果，據政府發言人稱：英國駐孟加拉總督布魯斯十九日將往諾卡里勘察。

〔聯合社新德里十八日電〕印國大黨前秘書長克里巴尼繼尼赫魯任該黨主席，今日向報界發表聲明，允許遏止激昂表示，據稱：此種激昂表示出於至深之感情，而非暴躁可比，友人中有以本人反回相責者，實則不然。印回雙方糾纏長此不休，余以爲大衆之經濟與利益同受影響。

杜魯門畫像 面部被戳破
官方認爲狂妄侮辱

〔路透社華盛頓十八日電〕史密蘇尼安學院國家博物院所陳列之杜魯門油畫像一幀，昨被人在面部劃破兩吋之裂口。官方謂此等行動，爲對杜總統之直接而狂妄之侮辱。該畫爲美國名畫家史萊文所繪，史氏以繪威爾遜總統像而成名。

錫蘭工人二萬 響應鐵路工潮

〔聯合社錫蘭首府十八日電〕此間今日發生火車覆車慘案，罹難者四人，受傷者四十餘人，出事原因爲路軌被攔。當局認爲此係罷工鐵路工人所爲，鐵路工人四千餘名昨罷工要求增加工資，工潮今日擴大至港口工人，港口運輸完全停頓。市政府所屬工人及煤氣公司工人亦已罷工，全部罷工人數達二萬五千名。

南國虐待美公民 美致牒予以譴責

〔聯合社華盛頓十八日電〕國務院今日向南斯拉夫提出照會，對於該國驅策美國人一百六十五名充苦役一事，表示「痛惡與譴責」。據稱：蒂托政府曾驅策歸化美國之公民入集中營，加以虐待，極盡殘酷，一部份不堪痛苦而死，並使生存者受屈於私人，長期工作，而不給報酬。國務院某官員被問及死亡人數時答稱，死兩人已證實，惟據外界所知，死十人之多。美國照會中並稱，受難之人，被剝奪其天賦權利，應迅速設法補救。照會中所提及之奴隸，南斯拉夫方面認爲其中一部份並非美國人民。但國務院稱，彼等申請入美國籍已獲核准。此事似將使美國對蘇關係更形惡化，因據官方宣佈，該案關係者至少有三人已移送至蘇聯強迫作工。先是南斯拉夫照會美國謂，被扣之人或將依適當方法，使之作工，否認美國所謂苦役差遣。美國乃以照會加以駁斥。

艾帥巡歐歸來 盛讚美軍紀律

〔聯合社德國佛朗克福十九日電〕美陸軍參謀總長艾森豪威爾視察歐洲戰區已畢，今日飛返華盛頓。艾氏對美軍佔領德國情形加以讚美，謂美軍士氣之盛，紀律之佳，使彼驚異。〔左圖乃艾森豪威爾元帥路過威森堡憑弔美前第三軍軍長巴頓將軍墓道時所攝，身後左右爲艾帥隨從部下。〕（聯合社無線電傳眞）

懸案獲解決 處置西境德財產

〔本報訊〕倫敦十九日廣播馬德里訊：西班牙內閣今日召開會議，由佛朗哥任主席，通過西、美、英、法四國政府關於處置西班牙境內德國財產之協定。此項問題久爲佛朗哥政府與西方各國間之懸案，今則似已獲得解決。

溫莎公爵夫婦 圖示船抵布佛爾碼頭下梯時情形（聯合社無線電傳眞）

土駐美大使 闡明對海峽態度

〔法國新聞社倫敦十九日電〕土耳其駐美大使昨夜在此向報界談稱，韃靼海峽爲土耳其領土，其防務自當始終操諸土國之手。土國對於此事，採取非常堅決之態度，並未受任何外國之支持。土耳其自覺強盛與團結，不能對此事件表示軟化，韃靼海峽之管制由蒙特婁公約規定，管制如欲革新，以求適應現代需要，則應召開國際會議修訂該約。渠因波茨坦會議以來，土耳其認爲關係方面無舉行個別討論之必要，土國之根本態度，乃爲維持本國之獨立及與英聯盟西方各國維持友誼。但土國爲地中海沿岸國家，同時又爲黑海沿岸國家，韃靼海峽銜接兩海，土國不欲見此一海峽與人共管云。

伊朗新內閣產生

〔本報訊〕巴黎十九日廣播德黑蘭訊：伊朗前內閣總理蘇丹納已奉命組成新閣，蘇羅士親王改任駐蘇大使，新閣閣員無一杜德黨黨員。阿馬努將軍續任陸軍部長，據德黑蘭廣播：阿拉維將軍已發表爲亞省師團司令。

〔法國新聞社德黑蘭十九日電〕伊朗總理蘇丹納本日向國王提出辭呈，旋又奉命重組新內閣。新內閣將羅致各黨代表參加，但閣反對派工黨仍無加入之意。

溫莎夫人失竊案 偵騎密佈歐美兩洲

〔聯合社倫敦十九日電〕溫莎公爵夫人失竊價値八十萬美元珍寶一案，現正由英法兩國大偵探竭力偵查，消息電請南北美警察當局與歐洲鑽石市場中心，留意有無贓物發現。失竊珍寶中，有四十四克拉鑽金藍寶石戒子一枚，其寶石大如鴿卵，另一綠寶石戒重七，八一克拉，尙有一戒重五八，二克拉。

〔聯合社倫敦十八日電〕溫莎公爵夫人之首飾一部份失竊後，警察當局已從事積極偵查，據推測：此案係國際竊賊黨所爲，故偵查範圍擴大至歐洲及大西洋對岸。據溫莎公稱：失竊珍寶約値美金八十八萬元，外間過於誇此，使彼深爲不懌云。

耶路撒冷 猶人暴動

〔本報訊〕倫敦十九日廣播：耶路撒冷城內猶人區之暴動，又告恢復，軍事當局已再度實施戒嚴，英兵四人遭殺害，另數人受傷。猶人工黨今日舉行會議，與軍警衝突。

吉田內閣與工潮

〔本報東京特派員十五日電〕自國有鐵道職工工潮發生以來，共黨領導下之勞動陣營，全日本各產業勞動組合會議（產業總工會）與政府方面已陷於完全對立地位。該組合最近通令各支部發動十月攻勢，企以共同鬥爭之武器，即同盟罷工令各生產部門發生麻醉，以打倒吉田內閣。此政治罷工運動之開展，不僅對各產業給與深刻之影響，且對一般社會生活亦發生極大不安。最近政府方面對勞動運動已擬採取強硬態度，突於十三日宣布實施勞動關係調整法；而該組合方面則認爲此乃展開共同鬥爭之良機，提出：㈠絕對反對裁員，㈡實現全員僱傭，㈢確立生活費爲標準之最低工資，㈣廢除五百限度，㈤實行八小時工作制，㈥撤消勞動關係調整法，㈦確立罷工權，㈧制定失業保險制及社會保險法，㈨反對暴力團及官廳破壞罷工，㈩廢除對婦女之差別待遇，⑪以人民之手復興生產，⑫反對農民惡稅，⑬打倒吉田內閣。可見此次十月攻勢之主要目標：㈠打倒吉田內閣，㈡獨立民主人民政府。現決定參加罷工之工人有炭工，電氣，電影，演劇，郵電，機器，車輛業，醫生，教職員，國鐵等，其中以炭工之動向最關重要。現北海道炭工已全部參加罷工，常盤炭礦已有一部參加。蓋石炭乃日本產業之原動力，罷工一旦擴大，出炭勢必減少，此乃對日本經濟之莫大打擊。本月出炭計劃爲一百八十五萬噸，如炭工罷工，則十月中對各產業之分配炭量將減少一半；換言之，日本產業之原動力將因之減半。一旦各業工人同盟罷工見諸實行，則參加罷工人數將達八十萬人。惟該組合所號召之十月攻勢能否成功，現尙屬疑問，因㈠所屬各支部之向背未見一致，有若干支部是否參加，尙疑問。如生命保險港灣，盟軍，勞務木材，土木建築等各業之工人待遇，均已相當改善。㈡各組合間之意見尙未一致，如九州炭工支部及電影松竹支部等，㈢勞動調整法業已實行，爲該法所拘束之產業工人，不得任意罷工，其中有電氣業工人，即與公益有關之產業工人，石炭，新聞，化學，肥料等。吉田首相曾於昨日在大阪接見新聞記者，聲明將根據勞動調整法，取締工潮，並於十一日衆議院大會中謂：政治罷工乃超越工會運動範圍之舉動。同時社會黨領導下之勞動總同盟，一反過去之靜觀態度，於十二日召開中央常務委員會，決定反對政治罷工，認此舉將使勞動組合與國民游離，而促成反動勢力之抬頭；並聲明吉田內閣如仍採取擁護資本家之產業經濟及勞動政策，則將令其倒台。此間各報輿論，對目前之勞動糾紛甚表憂慮。朝日新聞於十二日社論中，望產業組合總部對同盟罷工一點應採取愼重態度；反共最力之讀賣新聞於十日社論中謂：產業組合會議之舉動，不異於與國民挑戰，乃社會之公敵云。此十月攻勢乃吉田內閣之重要試驗期，但吉田內閣之存續，決定於外在之因素甚多。吉田於議會休會閉幕後，十二日接見記者，表明將繼續執政，並望自由進步兩黨合併，而華府方面則傳出提早召開對日和會之說，內外情勢說明共黨所號召之十月攻勢，對於吉田內閣並不足以予以致命之打擊。又訊：日政府對澁谷事件中受傷之日警，授以勞章，據日本經濟新聞十四日載稱：東京目黑警察署之川上彥廣巡查，於七月十九日襲擊澁谷警察署事件時，與殉職之芳賀巡查部長一共執行職務，胸部受貫通之重傷，仍不屈服，卒建立拔羣之功績，刻於十五日授以警察功績章及特別章。緣該巡查成績再起不能，惟刻已告痊癒，實屬奇蹟。

戈林所服毒藥 密藏在臍孔內

〔法國新聞社紐倫堡十八日電〕關於前德國航空部長戈林於伏法前服毒自殺一事，頃據目擊檢驗之人談稱，戈林所服毒藥，係氰化鉀，可能藏於金屬管而秘密隱藏於肚臍眼內。緣戈林曾施行腹部開刀手術，其肚臍眼附近，有一極深之空腔，可以放置長達二三公分形似鉛筆大小之金屬管。當專家檢驗戈林屍體時，曾發現其肚臍四周有潰爛現象，此或由於管內毒藥漏出，而使皮膚發炎所致。負責照顧囚犯健康之德籍醫師潘佛羅克納雖不時搜查各該罪犯是否藏有毒藥，但對於戈林腹部之此種特殊現象，顯然並未注意。一般人士咸認爲戈林所服氰化鉀，係於就逮前即預先匿藏。此與希姆萊及郭培爾之所爲，初無二致。此外又悉，用以絞死納粹戰犯之繩索，已與屍體同時焚毀，所餘未經應用之繩索亦已予以燒燬。火葬地點現仍保守秘密，但悉舉行火葬時，代表盟國管制德國委員會之四將軍均在場監視。

埃及總理在倫敦 修約談判進行中
開羅採取特別戒備

〔路透社倫敦十八日電〕貝文外相與埃及總理薛特基首次在英外部內，就英埃修約問題秘密交換意見。其先艾德禮首相曾在相邸設午宴招待薛特基，被邀作陪者有南非總理史末資，英國防大臣亞歷山大，帝國參謀總長蒙哥馬利及貝文外相等。午宴雖係交際活動，然以有帝國軍略家及政治家之參加，亦可想見埃及在帝國防務中之重要。目前英埃兩國間主要之問題，爲㈠英軍自埃撤退完畢之期限，英方最近建議爲三年。㈡英埃聯防局活動之條件，爲埃及鄰邦發生戰爭時始能活動乎，抑値有戰爭之威脅即可活動。㈢埃及要求合併蘇丹，英國尙不擬無條件承認。

〔聯合社開羅十八日電〕英軍今日奉令禁止進入開羅市，警察並已採取特別戒備，尤以埃拉漫寺院附近爲甚，以前每逢星期五國教安息日，必有數千人在寺內作正午禮拜。若干觀察家相信，埃及總理薛特基出國赴英談判，乃爲此種戒備之原因。

國際貿易就業會 我任第一組主席

〔路透社倫敦十八日電〕國際貿易及就業大會中國首席代表金問泗，當選處理就業問題及經濟活動之第一組委員會主席。今日舉行全體會議時，英國代表結束大會一般目的之討論，五組委員會即自今日下午起開始工作。

日皇明出巡 目的地爲名古屋

〔聯合社東京十九日電〕日皇裕仁定廿一日乘專車出巡名古屋，爲期六日，此乃新憲法通過後首次公開露臉。按新憲法規定其爲「國家之象徵」。

國際點滴

▲蘇聯所扣留之日俘，今已開始釋放返國。盟軍總部稱：十月七日至十三日一週中由中國東北及朝鮮北部之日俘遣送回國者，凡三萬二千名。

▲南非總理史末資十九日以現款逾美金四百萬元贈予英國，聊充南非人民對英國之貢獻。

▲克虜伯廠小主，將於明年一月與其他德企業家同時受審。其父本擬由四強委員會訴之於紐倫堡法庭，後以年邁病劇，故未起訴。

中美聯合商場 業已正式開幕

地址與江路八十號（南京西路大華大戲院對面）
電話三八三九四 試久薪勿薪音諸

商場紀律化★營業進步化
職員服役化★貿易薄利化

犧牲品

美國牙膏每支	$500.
美國大號玻璃皮包每隻	$15,000.
美國打火機每隻	$22,00.
美國玻璃雨衣每件	$9,500.
英國法蘭絨西裝褲每條	$4,8000.
美國新到玻璃皮鞋每雙	$9,000.
美國格子呢八尺	$6,500.
美國B.士林布九尺	$7,000.
美國最新式V字領帶每條	$6,000.
美國克寧奶粉每磅	$3,500.

今日假座大美廣播電台播送特別節目
週波：700電話88760·88764·85984歡迎點唱

11-2芳華劇團	6-7芳華劇團	8.30-9.30爵士社歌唱
2-5名票會串	7-8中藝劇團	9.30-10.30江笑笑 鮑樂樂滑稽
5-6周柏春 姚慕雙 笑嘻嘻滑稽	8-8.30轉播舊金山	10.30-12朱瘦竹故事

本商場昨日開幕辱承玉趾賁臨儀寵錫高誼厚情感激奚如招待不週良深歉仄謹此伸謝祈希鑒諒

顧問 王庭璋 蔡樂富 陳少萍 周鳴富 吳大中 王琳 副經理 邵光卿 陳子中 協理 袁永興 總務 王士祥 鞠躬

南京路四川路口 惠羅公司
新到秋冬季精美用品
高尚西裝衣料 美麗西裝領帶 秋季時新衣料 新式男女皮鞋 超等羊毛絨毯 最新穎手提袋 優美男女手套 精細磁質茶具 刻花玻璃器皿 香水香粉香霜
價廉物美 滬上獨步
陳列各部 歡迎參觀
敬請各界惠臨選購爲幸
營業時間 上午九時起至下午五時半止

福州路山東路口 中西大藥房 每逢星期照常營業
金嗓子保喉片 特裝一瓶 大號送一瓶
配給藥品大賤賣 敝廠出品家用藥物售完爲止 每件自五十元起至五百元止 維他命針藥每支酌售二百元
哮喘病特效藥 Asthmacure 愛斯慢寇
九星維他命麥精魚肝油 多種維他命補腦強身
九星維他命乳白魚肝油 分裝小瓶 男女宜服
標準雪花 十六歲小姑娘 大瓶二千元 小瓶一千元

野味香
湯糰大王 名著 擂沙圓
湯糰 餛飩 菜飯 麵點 小籠 饅頭 維揚美味 春捲 大包 甜鹹粽子
林森中路九一八弄 陝西南路266 電話七九〇一〇及七九一六〇號

泰昌絨線號
金陵東路八四至八六號 電話八〇九五七
•遠東絨線業巨擘•
今日開幕
三大服務偉獻
（一）設立犧牲品部：犧牲品絨線逐日更換舉行定價驚人低廉開幕期內再予抑低
（二）經理名廠出品：中外名廠絨線應有盡有，例如雙十，地球，雙貓，英雄，鏈條，小囡，金錢等無不齊備
（三）闢絨線服裝部：現成男女大小絨線服裝備貨最多聘請吳珍 趙慧芬 王如婉三位女士教授新穎編結法
購滿一磅半絨線 贈送培英最新編結法一册及精美竹針一付

善裕泰絨線號 金陵東路一五七號 電話八五四〇二 慶祝泰昌開幕
榮昌毛絨公司 金陵東路二〇七號 電話八七五五六三 同時舉行廉價

民國十九年創設
上海信託公司
上海市信託商業同業公會會員 財政部註册 經濟部登記
游資安全出路
晚近外洋貨物湧到供過於求物價日趨低落各種投機事業已臨末途高利放款更屬危險倒賬逃避日必數起以致擁資者徬徨歧路莫知所從敝公司辦理信託投資均有可靠保障利益優厚素蒙 各界信任紛紛見委且頗多外埠客戶匯款函託辦理者茲將簡則列後凡欲投資而問津無門者請惠臨參加爲幸

信託投資簡則
（一）金額：每單位國幣五萬元不收另數
（二）利息：保證月息四分外另分紅利每月結算公佈一次
（三）期限：甲種：以一個月爲期隨時可存滿期支付保息紅利 乙種：以三個月爲期隨時可存滿期支付保息紅利
附告：九月份紅利保息共計月息九分
地址：北京路一九〇號 四川路轉角 電話一二九二三

每磅殺鼠三十萬隻！

◎「安妥」ANTU殺鼠藥粉發現之經過◎

「安妥」ANTU殺鼠藥粉之原名，乃本於化學藥名——Alpha-Naphthyl-Thio-Urea 之首字聯組而成，發現者為美國著名化學家李斯德博士（Dr. Curt P. Richter）經美國政府科學研究院及陸軍消毒部隊化驗試用，確定此藥有優越之殺鼠效力，當第二次世界大戰時，美國政府採為軍中殺鼠之用，並嚴禁該「安妥」ANTU殺鼠藥粉製法公開，勝利之後，經美國政府特准該藥由美國Lasus Bros. Chemical Co.（監銓時兄弟製藥廠）大量製造，以供民用。

ANTU「安妥」藥粉

◎「安妥」殺鼠藥粉之特點◎

鼠類消化力特強，「安妥」藥粉即針對此點而配製，鼠吃後，體內消化機構，立即吸收，即使歸洞，但毒性必發，肺部必腫，內火焚燒，必需飲水，及謀吸收新鮮空氣，故必軍行出洞吃水，而死於水邊，或易見之地，「安妥」特點，妙在使鼠不死於洞中，必死於洞外。

假座海員電台全日播送精彩特別節目

週率1340 呼號XCSU 電話78921,41139,35940

（歡迎各界點唱）

上午八時至下午五時……最新平劇唱片
下午五時至七時……唐劍影（四明彈唱）
下午七時至九時……廣東音樂（南燕音樂會全體名家客串）
下午九時至十時……王哈哈 王玉英（紹興戲）
下午十時至十二時……江笑笑 鮑樂樂（時代滑稽）
下午十二時至二時……王寶慶（彈詞）

◎特請胡章釗先生擔任報告◎

◉附設函購部◉

本埠中區電話，不易接通，故為顧客節省時間，人工，及車力起見，辦理函購，專差送貨。

分售處 本埠四大公司各大藥房烟紙店均有出售

永盛義記烟行 中正東路384號
永茂烟行 中華路1637號
宜昌烟行 福建中路391號
和興烟行 海寧路浙江北路口
泰豐昌烟行 北京路貴州路口
偉達烟行 白克路230號

價格—每磅特價國幣三千五百元

四川省代理：永聯貿易行 重慶保安路15號
雲南省代理：永聯貿易行 昆明正義路160號
蘇州代理：新亞酒家 蘇州北局

歡迎本外埠代理批發

美國「監銓時」兄弟製藥廠出品

上海及香港獨家總經理 歐亞貿易行 上海博物院路一二八號三樓

參觀台灣記者團 十一團員昨返滬

行前長官公署舉行新聞座談會 闡釋當前台省行政措施

京滬平記者團一行廿二人，於十二日由滬飛台，在台一週，觀察台南北各地後，參觀行程業已完畢，一部份團員十一人，已於昨日下午二時半由參觀團團長中宣部副部長許孝炎率領飛返滬，其餘團員以尚須採訪民間一般材料，再延留三日，定廿二日返滬。在記者團返滬前一日，台灣行政長官陳儀，秘書長葛敬恒，邀請記者團舉行新聞座談會，長官處各處處長均列席，各記者對國內人士對台省不了解並表示不滿之台省現行制度，及不允四行在台設分行暨發行台幣等問題提出詢問，經陳氏及各主管處處長分別解答。

台灣金融問題

·當國內幣制物價未穩定前 認為發行台幣不失為良法·

據陳氏稱：台幣發行，係遵中央政策，當日本投降時，台灣金融情形相當穩定，日本在台灣並無日本正金等各銀行支行，一切以台灣銀行為中心，政府在接收時為穩定台省金融，故決定將台灣銀行及其發行之台幣暫維現狀，於接收完畢後再發行新台灣券，並決定中中交農各行暫不在台設置分行，以待中央新幣制決定後，再行前往設行，俾使台灣之金融仍得維持舊狀，而不受國內金融混亂之波動，至四行職權則由台灣銀行代理執行，台灣銀行放款之利息為三厘六，最高六厘六，假如其他銀行來台以高利爭取存款，更如以此項存款運用到上海，以一角以上之高利放出，則勢必使台省金融陷於混亂，貨幣乃關係人民之切身問題，當此政策實行時，不但國內不諒解，即台人亦不了解，尤其內地來台之公務員軍人更不了解，但到現在始頗佈而施行此政策，始能保持台省人民所有財產之價格，及利息低，物價低，金融穩定之後果，此政策在台省已僉認為最良好之辦法，在中央幣制物價未穩定前，為適應環境需要，仍須暫用台幣，以後環境如不需要，自可隨時改用國幣，至台灣銀行業已改成國有資本之銀行，其董監事均由中央指派，台幣發行亦完全受中央之監督。

長官公署職權問題

關於長官署之職權問題，外傳其權高於日本總督府時代，實為不確，現台省司法，外交，郵電，鹽務，均交由司法，外交，交通，財政各部辦理，航空方面由空軍總司令部管理，若干重要企業或已由中央直接經營，或由中央與本省合辦，凡此種種，無不遵照中央指示，與整個國策相配合，以視日本統治時代台灣總督府統治一切之情形，實不可同日而語，惟以台省與內地交通不便，故，主席賦予長官署以較大之職權，可指揮在台一切中央機關，此外，本人並兼任警備總司令，復因長官署及省政府名稱之不同，乃致遭外界非難。陳氏並慎重謂：中央必須予各省以相當職權，不能抓得太緊，而使省府無法辦事，當渠主閩省時，曾與各省主席聯名提請中央給予各省府與現在台省長官署同樣之職權，但未能獲政院核准。陳氏復稱：台灣一切富源均在山地，同樣山地在閩粵贛各省均有，且有較台灣更優良之各種條件，但我人不能開發，台灣經日人經營後，我們感覺好，但如照現行省府之組織法決不能建設完好，而主管人員只能做官不能做事，其次省對縣亦扣得太緊，故台省對各縣之治權及經費亦將盡量放鬆，實行總理主張擴大縣自治實行法，以使全省公務員及六百萬人民盡力發揮其力量，進一步作建設工作。

專賣不是統制

大家都說台省統制經濟，並對專賣局貿易局之設立與幣制政策同樣不能了解，實則台省為我國實施民生主義最好之地方，以公家經營所得之利益，分配與人民，台省收復後，台財政百分之五十靠專賣收入，故人民賦稅很輕，本省預算部收入亦賴專賣與貿易，本年預算為二億七千萬元，（台幣）但預料可超過此數，假如有五億收入，則其多餘之數可用於建設，又假如此錢給商人賺去，則徒增個人奢侈，而復將此款用於投機剝削人民，而在政府則必將增加捐稅加諸人民負擔，陳氏並保證台省經營之貿易與工廠絕無官僚資本在內，完全為國家資本以實行總理之國家資本發展工業，同時實行土地政策，使耕者有其田，接收後台省公有土地佔全省面積十分之七，現各機關接管之公地，除本身業務上必須留用者外，一律交由縣市政府督先出租於原承佃人或雇農等撥放耕種，以免生產中輟，並計劃於本年內成立各縣市公地分配促進會，協辦審核分配，分三個時期擬定於卅六年七月完成分配工作，陳氏並一再慎重表示：在台灣非發展國家資本不可，並必須培植服務人員之公德心，及厲深之操守，而在其生活環境上予以保障，使之安心工作，能強組織力，發展工業，使中國經濟穩定，否則結果我國必將淪為外國貨之奴隸。

民政情形

民政處長周一鶚答覆台省民政情形謂：台省各市縣參議會於三月十六日前相繼成立，省參議員於四月十五日產生，五月一日開第一次會，台省人民之熱情坦白有餘，惟因與祖國隔絕五十年，故對祖國之文化法令頗多隔閡，但每次開會，已一次較一次上軌，台省失業人員曾舉辦備用人員，關於教育技術公務員登記份子之登記，已報者有五千餘人，最近舉辦普選登記，已報者有萬餘人，經已通知各機關錄入備用名冊，考試短期訓練後分配工作，並已有一部份舒代謝判之工作，婦女失業之數量則並不多，然在台省亦有畸形現象，一方面失業，一方面廠工找不到工人，而台省人民都不願做工，而希望做公務員，而其學識則又不相宜於做公務員。

財政現況

財政處長嚴家淦對財政各問題答覆謂：台幣發行額於接收時，卅四年十月為二·八九七·八三七·五一九·五〇元，卅五年九月底發行額為四·〇三〇·九二二·三六〇·五〇元，較接收時增加十一億三千三百萬，台灣銀行放款於生產方面者，有二十億，糖貨款佔十五億，如不舉辦貨款，則發行額尚不至增加如許之多，接收迄今之物價比例自百分之二百四漲至百分之四百五十倍，至遲於本月底截止，最近台灣銀行並擬以低利承貨六十億元糖貨，欲以增加生產，在省內資源委員會接收之國營公司有糖，水泥，機械，船舶等七公司，國省合營公司有三公司，省營者有十八廠，其中工礦佔十三廠，農林五廠，屬於衛生者一廠，除此廿八公司外，接出售之工廠有四百餘單位，第一批卅三廠已公告標售，二批卅餘廠亦將標售，關於省營十八公司將組織上正軌後，將以一部份股票在市面上售出，將資本所有權於私人，而以資本運用權操於國家，俾民間資本與國家企業資金相配合云云。

圖示昨日由台返滬抵龍華機場之記者團一行十一人（中國社攝）

省參議員意見

·希望長官署改為省政府 切盼國內和平實施憲政·

在記者團飛離台北前二小時，應省參議會之邀，在中山堂舉行座談會，由省議會議長黃朝琴及各議員報告及答復台灣人民之一般情形，歸納如下：㊀省參議會堅持在此四五年內在國內幣制未穩定前，台省不用國幣，台人對長官署使用台幣政策皆願以全力支持，㊁在日本於戰後，最難困時期在台徵收之間接稅，現長官署仍繼續征收不予撤銷，表示遺憾，㊂台胞一致希望立即將長官署改為省政府，長官改為主席，及趕緊實施地方自治。㊃切望國內和平實施憲政。㊄農民生活於光復後已不受日閥緊迫及征用，業已安定，現唯一要求者為需求救濟肥料，米價現較光復前高廿倍，其他物價較前更高，台灣有三百萬農民，所納之賦稅亦較重。㊅來台觀光者認為台灣好，台灣金融較國內穩定，但在台胞看來，比日本佔領時代更壞，經濟更痛苦，其原因為通貨膨脹物價高漲。㊆工業應民族化，不能官僚化，否則生產無法發展，希望將一部份糖輸出等。㊆失業問題極為嚴重，前被日征軍伕赴南洋返台者廿萬人，連同台省失業者共有卅萬人，而各機關容納之中級人員大都為外省人，下級則多為台省人，故一般台胞對工作不感興趣。

恢復被炸工廠 舉辦新興事業

鼓勵蔗農耕種謀復戰前產量

至台灣工礦業情形與京滬各區，有一根本大不同之點，即去年日人將投降之時，工礦業已大部份受轟炸而停頓，一年來盡吾人所能獲得之器材財力及人力，今大部均已恢復，如電力為接收時加倍，煤礦產量為接收時六倍兩點觀之，可見一般生產之增加，總之，吾人一年來主要工作，為恢復被炸之工廠，尤擬重點於，電，煤，糖，肥料，水泥，電解工業，紙等基本性工業，今後除繼續作上述恢復工作外，並擬舉辦新事業，為新肥料廠，玻璃板廠，亞麻紡織等，蓋台灣之工礦業以前與日本所需要者配合與戰時之需要配合，以後則應與吾中國所需要者配合，與復興中國之需要配合，依照吾人之各部門計劃，五年以後台灣可成為中國經濟上極有力之一省。關於農務者之來數，本年第一期產量為四七三七·一二二公石，本處為恢復戰前之產量，其主要對策在：㊀興修水利，至本年七月底止，全省破毀之水利工程四四七處，已全部修復，此外嘉南高雄三尾員林三大水利工程正在趕修中。㊁購辦肥料，過去一年中由國內外購進之肥料一千三百餘萬公斤，已發給農民，最近又與行總購妥化學肥料二十萬噸，同時在省內進行設立肥料廠以求自給。蔗糖，六月份本處召開全省蔗糖事業討論會規定：㊀三十六年甘蔗種植目標為九一·四二五公頃，㊁實行公司佔52％，農民佔48％之分糖辦法，並已呈准貸款九萬萬元，以謀恢復戰前產量向外推銷。

公共汽車增闢各新綫

·遠至江灣龍華·

公用局前購道奇卡車三十八輛，除十輛已裝竣車身，行駛七路外，其餘陸續裝配，即將全部告竣，擬派一部份車輛試行，滬德遠路（東體育會路）至江灣五角場一綫，票價若干正在核訂中。又悉：該局對於南市近郊交通，為應一般市民要求及學校與工廠等股切之需要，擬自西門經高昌廟至龍華開闢路線，試行公共汽車，以二輛或四輛對開，其經過路程，正在籌劃研究中，又該局四路公共汽車則日將試行增加特班車，每日於高浪橋至臨青路橋間，往來行駛，以應該處居民之交通需要，開票價定為一百元，每十分鐘開行一次，中途並有招呼站可招呼上下。

市長以身作則 司機違章受罰

〔本報訊〕前日下午三時十五分許，吳市長因公乘坐一〇六四一號汽車，由司機朱桂林駕駛，途經中正東路廣西路口，由西朝東之際，該處交通警二〇三九號，高舉警棍，阻止前進，詎朱桂林仍疾駛而過，當被該警喝令停駛，由吳市長詢明原委，飭令司機交出駕駛執照，交予該警帶局，翌日由市府派員往老閘警局照章處罰，以示大公。

許副部長 滋台觀感 廣播演講

〔中央社北平十八日電〕京滬記者團團長許副部長孝炎，今晚八時，在台向全省人士廣播滋台觀感，並由中央廣播電台轉播全國。許氏演詞分述感想數點：㊀台胞刻苦耐勞，值得祖國同胞效法。㊁台胞愛國熱忱，將在建國期中佔一重要地位。㊂台灣特產甚多，將來國內工業，需要台灣助力之處尚多，故兩地之關係益覺密切云。最後對接收工作，社會現況，及教育等問題，有所論述，並勉以大家相互了解，相互合作，共同建設新中國云。

生活指數編製方法

市總工會舉行首次講座 市府代表出席說明

本市總工會昨日下午二時，在該會舉行第一次講座，請市府統計處負責人說明工人生活指數編製經過，計到市府代表周世述，社會局處長趙班斧，市黨部周灝漢及各業工會二百五十一單位。市府代表周世述報告工人生活指數編製方法，共分三部份：（一）編製方法：現在按月公布之工人生活費指數，係以民國三十一年之「家計調查」為依據，而以民國二十五年為基期。所謂「家計調查」乃調查某一階級之一般生活狀況，以便確定各種物品之消費程度，作為指數內之消費量。其方法係先從記帳入手，再加分析。分析方法，係將各家同種物品消費量相加，以求每一家平均消費量，視消費決定指數內應包含之物品之種類。只擇其最常用而消費數量最多者，每種選取若干品。現指數內經選定者，有五十四品，食物類：計食米（蘋和），白米，麵粉（國貨統粉），麵粉，黃豆（中粒），鮮豬肉（肋條），鮮牛肉（水牛腰肉），鹹豬肉（肋條），鮮魚，鹹魚，青菜，菠菜，韮菜，甜薯，白蘿蔔，雪菜，黃豆芽，綠豆芽，豆腐，豆腐乾，百頁，乳腐，豆油，醬油，鹽，白糖，茶，高粱等。住屋類：計房屋，開水，電燈，火柴，煤球，木柴等。衣著類：細布，粗布，條格布，花標布，漂布，陰丹士林布，斜紋布，絨布，綫呢，棉花，紗襪等。雜品類：計電車，紙烟，肥皂，草紙，理髮。（二）物價調查方法：本市物價甚為混亂，同一物品，物價互異。故調查之方法，區域，及期限，均有嚴格規定。所查店市，觀工人分佈地段情形而分配。現在調查地段有：東區（虹口一帶），南區（打浦橋一帶），西區（曹家渡大自鳴鐘一帶）。調查期間，規定為星期三一次，派員持調查表到各規定店市查填。（三）計算方法：先就物價平均方法，指數內採用之每種物價，以各店市價格每星期平均一期，再以各期的算術平均數，為每月的平均價格。至於指數的計算方法，係按照下列公式計算：

生活指數＝計算期物價×消費量總和 / 基期物價×消費量總和

最近各界對於指數頗有懷疑，是因編製生活指數的數字，乃以每月的平均價格來計算的。在物價上漲時，指數追不上物價上漲之速度，因每月之平均價，與一天之漲跌不同。最近二個月來，米價之穩定，也是指數上漲不大之主因。至指數內五十四品，內容或與吾人日常生活所接觸者，頗有不同之處，故會考慮將指數內容加以修正，惟須再辦一次「家計調查」。最後，常統三建議組織生活指數研究委員會，當經推出常統三，周中青，林森庭，朱俊欣，許維昌，蕭仁貴，季國興，屬光華，高國樑，黃悅祥，宋培堯，張金榮，姚耳人，馮紹寅等十五人為委員。並議決㊀糧食項內黃豆及麥精取消，提高菜油品質度為標準。㊁家計調查希望當局重行調查，在調查前，根據十八年生活程度為標準。㊂指數內增加子女教育，醫藥等雜費。㊃半月公佈指數一次。㊄提高指數。至五時始散。

新社會事業建設協會·昨舉行改組成立大會

圖示出席中國新社會事業建設協會成立會各省代表合影（中國社攝）

〔本報訊〕中國新社會事業建設協會，昨午二時，假座麗都花園舉行改組成立大會。到社會部組織訓練司司長陸京士，社會部代表許岩武，市黨部主任委員方治，及該會各省代表計二千五百餘人。濟濟一堂，極一時之盛。主席團為向海潛，杜月笙，楊虎，黃金榮，潘子欣，程壯，田德勝，徐為彬等。行禮如儀後，由向海潛報告成立大意，謂：中國新社會事業建設協會，係由人民動員委員會改組而產生。主旨有三點：㊀本會係秉承中華民國大總統孫中山先生的遺教，求建設三民主義的新中國。㊁本會秉一「事事以人民為本」之原則，努力於新社會事業之建設。㊂本會站在人民立場，求達成「復興民族，安定世界」之目的。繼由書記長徐為彬報告該會過去活動情形，繼由到會政府長官，來賓等致詞，語多勉勵。大會並通過呈國府主席致敬電，通過會章，理監事名單及籌設分會等提案。茶點後，攝影散會。茲誌理監事名單於次：（理事）杜月笙，楊虎，楊應山，向海潛，范紹增，張子廉，徐為彬，田得勝，張紡，（監事）黃金榮，張樹聲，潘子欣，李福林，王慕沂。

慈谿偽保衛團長·在滬被捕後解京·

〔本報訊〕敵偽時期曾任慈谿保衛團長，日方憲兵隊特高科長之何憲鈞又名何鵬，何炳麟，勝利後竟冒充陸軍及空軍名義在外招搖撞騙，犯案纍纍，終被警局探悉，於日前在永壽路潘郎亦近號捕獲，搜出空軍制服一套及前與敵憲合攝之照片等，經帶同偵訊，發覺該犯在首都亦會以同樣手段，連續犯有詐欺案數起，故由警局備文將該犯先行解送首都警察局審訊。

魯迅逝世十週年 各界舉行紀念會

〔本報訊〕魯迅逝世十週年紀念會，昨日下午二時半在辣斐大戲院舉行，到有二千餘人。主席團主席邵力子致詞，強調魯迅之遺志在求和平民主團結統一之新中國。繼由葉聖陶，郭沫若，茅盾，許廣平等演講，周恩來之演詞稱：願在魯迅遺像及大會前立誓，保證共黨在任何局面下，決不放棄和平。又今晨九時至十時，各界並將齊赴虹橋路萬國公墓獻花圈，植萬年松。

西服號刦案破獲 盜黨供出曾殺弟

〔本報訊〕重慶南路八十號居永泰西服號，二日晚有盜匪四名，以定製西服為由，持械洗劫男絨四十餘段，潛逃無蹤。五日虞斯案盜匪匿居順昌路三三三弄一家，灣警局警員陳廣生得密報，謂六五號及一八六號。比至七日晨七時由股長趙士秋率便衣巡官童益祥，警員沈大發，張鈞，馮伯鈞，陳廣生，高賢才，徐金民，徐祥霖，徐金安等化裝馳往，在一六五號拘獲劉根榮一名，一八六號拘獲徐慶餘，張銀華（又名小獅子）。據張銀華供：先後搶劫㊀虞永泰西服號，㊁亞爾培路步高里五十五號葛姓家，㊂西藏南路華藥坊四十九號許浩氏家。又稱：應次搶劫所有槍械，係同鄉王長忠供給使用。王住復興路小桃園弄道生里廿號，並在附近設大餅攤。當經派原承辦人按址逮捕未獲，在其家中床舖下，抄出手槍盒子砲各一支，子彈十四粒。嗣偵悉其常出入西藏路南洋路一帶，遂派員守候多日，卒在該處附近大餅攤就擒，帶局偵訊，渠對供給同黨槍械供認不諱。

醉漢舞刀傷人

出獄歸來妻去幃 金錢難填情海恨

本地婦人楊應氏，前嫁楊士軍為室，夫妻情感甚好，不幸於四年前，楊士軍為因綁票嫌疑，拘解法院，判處徒刑四年六個月在案。楊應氏自從丈夫被押後，生活問題大受影響，況伊本人年事尚輕，不慣獨宿，乃於二年前經伊胞姊之紹介，與四川人吳繼德（四十二歲）姘識，二人同居於西藏南路恒茂里八十八號，詎今夏楊士軍出獄，訪知妻已琵琶別抱，立往交涉，經吳託人向楊和解，三次給付楊士軍三百五十萬元，作為讓妻代價。前晚十時許，楊士軍獨自一人往某酒店飲酒大醉，想及妻被人佔，十分憤怒，酒後闖至恒茂里八十八號，擅門而入，一陣亂打，將傢俱等如數搗毀，後在廚門裏取得菜刀一把，逢人就砍，結果吳繼德肩部被砍一刀，同居之許姓往勸，左手指亦被砍落，所幸應氏等見勢不佳，逃避他處，得未遭害。後由警士等聞悉趕來，將楊拘獲，連同兇刀帶至泰山分局，聽候餘供解究。

延燒五小時 損失數十億

水明昌木器號·昨晨發生大火· 工人小蘇州涉嫌被扣

〔本報訊〕昨晨四時許，四川路五三六至五三八號水明昌木器號二樓，發生火警，因該處堆有大宗易燃材料，如松香油火酒木器等，故一經著火，即不可收拾，其隣之五四〇號五四二號之祥興西服號，五四四號中美機器洗染公司三層樓及後隣博物院路九號，十五號，十七號等處，均被波及，迨消防處得訊，派車到場灌救時，火勢已無法遏止，最後乃投擲大量滅火彈，始告稍熄，然前後延燒已達五小時之久，損失總計數十億元以上，幸未傷人。火首水明昌主水成高，年四十一歲，寧波人，住新大沽路四五二弄七號，已於昨日由黃浦警局傳詢，至起火原因，並晚猶在調查中。聞當時水明昌最先逃出之工人小蘇州涉嫌最大，已予拘押。

鋪新工場火警 懲辦失職人員

〔又訊〕昨晨南山路火警，茲悉起火者為聯合勤務總司令部上海被服總廠所屬之南山路臨時鋪新工場，出事後，該廠包廠長立即親率所屬前往搶救，大部軍服均得搶出，故實計焚燬被服五千餘套，棉花六千餘斤，工場一大間。現失職人員，已予扣押懲辦，並將出事詳情，呈報勤總部。

海通火柴廠盜刦 損失二千餘萬元

〔本報訊〕江灣路東體育會路三〇一號海通火柴廠，前晚八時突來盜匪八名，各執手槍，計被劫去衣服手飾法幣等共值二千餘萬元。

三警士廉潔可風

〔本報訊〕一年來上海警政設施，限於人力物力，雖尚有令人不能完全滿意之處，然警察風氣之革新，已有事實表現。如最近老閘分局警士梁鳳崗，甘家忠於十四日晨在寧波路捕獲運貨汽車一輛，有小事夫郭成裕行賄一萬元，十八日午後在廣東路取締違章，有嫌犯當行賄廿萬元，警士等非但不予接受，反將賄款一併帶局法辦。又警士高永福桂通一名，當犯行賄五百元，亦遭該警拒絕，呈請長官究辦，以上種種，較之過去敵偽時代攔收陋規之風氣，似已有急劇之轉變。

本市簡訊

△淞滬警備司令部昨槍決匪犯錢銘一名，廿七歲，崇明人。

▲社會局將於下月一日起，開始按戶配糖，每人每月可配售一斤，每斤暫定一千元。

▲市府交響樂隊定今日晚五時半，在蘭心戲院開始首次冬季音樂會，紀念梅伯器氏之逝世。節目中有貝多芬名曲「英雄交響樂」，▲黃光光小姐鋼琴獨奏。

▲美國紅十字會近贈中國紅十字會上海分會糖果一批，業已於前十節分贈各學校之會員，凡市屬該會會員，俱可憑會證明日起往新閘路八五六號該會領取。

▲市地政局為便利業主申請登記，特將黃浦區收件集中林森中路該局，星期日亦照常辦公。

▲上海市民營廣播電台商業同業公會，前晨假座元昌電台，舉行成立大會，通過會章，選出理監事。

▲中華校友會高研班等，政考察團前晚離滬赴台考察。

▲黑白影社攝影家穆一龍，陳懷德等，創刊中國攝影月刊，以通俗文字介紹高深攝影學理，定廿日出版，每冊另售一千五百元。

▲「大偵探」第六期業已再版，隨書贈偵探小姐狄安娜劇照五彩照片，仍售一千五百元。

▲南京路南洋藥房，在鳳陽路卡德路口設立支店，定今日開幕。

▲狄思威路六百廿五號上海幼幼托兒所，定下月一日正式開幕，專收二歲至五歲之兒童，現已開始報名。

論特效藥

[illegible]

肺病猶無特效藥

現在科學昌明，日新月異。各種特效藥，迭有發明，醫治化膿性疾病等，亦漸引人注意，其價值早經一致公認，時有新發現，如美國醫學界研究之（PROMIN）與（STRISTOMYCIN）最近台灣所產之（STEPHARANTHIN）等，或使肺病安定，猶在研討之中，因此欲求肺病特效藥，然其功效，尚未確立，仍非實際所可能也。

戒煙亦無特效藥

煙癮之成並非一旦一夕，戒除之時亦不宜驟然，以往僅有號稱特效藥之蛋黃素問世，但不久證明功效不確，已成過去，迄今尚無特效藥之發明。採用逐減法戒煙以康福戒煙法最為穩妥，簡捷，自然確切，該法係以康福多為基礎，能於不知不覺中逐漸戒除，曾經多年研究，確且精密學理戒除煙癮，固屬絕對可靠，而戒時之不致損害健康，影響精神，尤為萬千人士所贊許，故戒煙雖亦無特效藥，而戒除煙癮亦絕無問題。

★ ★ ★ ★ ★

純淨及含鐵怪

康福多

滋補 療咳 祛痰 防癆

正德藥廠發行

上海英士路三十一號

總店：林森中路九七三號
支店：南京西路一〇五三號

新華公司

秋季大減價

大號老貨力士香皂 一千元
352針眞鐵絲舞襪 三千九百元
金梅橫機絲舞襪 八千元
54 GAUGE最精細玻璃絲襪 二萬四千元
鐘牌六尺彩花被單 二萬五千元
川霍彩條軟毛巾 九百元
60支蘇紗舞襪 一千九百元
司麥脫60支府綢襯衫 一萬九千元
康派司特製府綢襯衫 一萬三千元
劍牌60支條府綢襯衫 一萬六千元
EVER自府綢襯衫 一萬四千元
司麥脫青年襪 二千九百元
頭號麥卡其青年裝 每套三萬九千元
美最時TK棉毛男衫 九千元

備貨充足 大量犧牲

柔軟耐用 拔萃超象

富華公司

南京西路九四六號

如意牌

搪瓷器皿

華豐搪瓷廠出品

總經銷

合成百貨商店

總店：上海河南路五八至六四號 電話：八二〇三七
蘇州觀前街八號
分店：杭州中山南路六九至七五號 電話：二一〇六

▲應衛生局取締積存靈柩聲中▼

新德茂壽器衣號主辦

寧紹運柩所

裝載滬甬輪船 寄存寧波自建殯舍 臨時長期均可 專供靈柩寄存

▲手續簡便 ▲詳章備索

山東中路二九四號 電話九七〇一〇

前任中山大學教授 九州帝國大學醫學

皮膚花柳專科

彭玉書醫師

主治 淋梅下疳 橫痃 濕毒等

診所 寧波路同學路口中國銀行大樓一樓 電話三三五二二

診時：上午九至十二 下午四至六

師管區司令人選決定後 滬市徵兵即將展開
吳縣松江兩區同時開始

【本報南京十九日電】兵役主管人員十九日鄭重指出國府本年國慶所頒布之恢復徵兵令，係指全國各地而言，凡屬國民皆有服兵役之義務，上海一地自不能例外，外傳諸地將緩行征兵說，實屬無稽。按上海師管區，管轄上海，吳縣，松江等三個團管區，目前關於徵兵之準備事務，諸如戶籍身家壯丁調查等，已積極進行。俟上海師團管區司令人選發表，整個徵兵工作即可展開。又聞當局對於兵役人員之遴選，極爲重視，第一批所發表之各師團管區司令，咸曾受嚴格兵役訓練。第二批人員下月初將受訓，三星期可結業，上海師團區司令或將自該批受訓人員中選出，十二月前後可發表。

建立主席銅像
地點擇定中正東路西藏路口 ·元旦日舉行奠基禮·

【本報訊】上海市各界慶祝主席蔣公六秩華誕籌備會常務委員會各組第一次聯席會，昨日下午三時，在福煦路福明邨四十八號市參議會會址舉行。計到市黨部方治，謝仁釗，市政府吳國楨（歐陽遴詮代），社會局吳開先，敵僞產業處理局劉攻芸，銀行公會李馥蓀，教育會周斐成，商會徐寄廎（項昌權代），金潤庠，地方協會杜月笙（徐采丞代），市婦女會錢劍秋，國民外交協會汪竹一，教育局李熙謀（朱君惕代），民政處張曉崧，新聞處朱虛白，錢業公會曹伯權，上海美術協會張充仁，地方法院查良鑑（潘延椿代），青年團吳紹澍（趙仰雄代），律師公會吳正蓬，中華海員工會王雅倫，廳京周等。當決議事項如下：㈠主席銅像決建於中正東路。西藏路口，委任上海美術協會設計式樣，製定模型。㈡銅像決定於三十六年元旦日奠基。㈢由財務組擬定獻校捐款簿冊收據等式樣，以資統一。㈣由財務組擬定收款銀行名單，由主席核定辦法。㈤由總務組（市參議會，市黨部，地方協會，國民外交協會）及市工務局，寧波同鄉會負責佈置，由市黨部主持。

全滬基督徒舉行祝壽會

基督教上海教會聯合會以蔣主席六秩壽辰，瞬將屆臨，特於日前召開執行委員會議決，決定於十月三十日下午三時聯合全國各教會，同時舉行蔣主席六秩壽辰祝禱大會，已分發專函通告全國各教會，一致響應，準時舉行，以謝神恩，而表祝嘏景仰之意云。

市區一部店屋 日內公開標賣

【本報訊】據敵僞產業處理局負責人談：外傳該局辦理結束一說，並不確實。行政院方面亦並未有所指示。該局結束最早將在本年年底或明年初。至人員方面已裁減者計有一百三十餘人，以後仍視工作之輕重而酌量裁減。又該局處理之本市東，中，西各區商行店屋，住宅，及里弄住屋共有六十六單位，將於最近期內公開標賣。正式公告將於日內登報公布。

調查房租 申報注意事項

【本報訊】市財政局調查房租之工作，申報期限，轉瞬已屆。該局爲便利市民，凡在期限後將租金申報表寄到者，仍可辦理登記手續。

又本市房屋租賃情形，極爲複雜。該局參酌實際情形，規定塡寫租金申報表注意事項如后：㈠此次調查租金目的，爲分算房捐與市政建設捐兩捐之細數，而使房主與房客間之負擔分明。倘有租金申報不詳，或竟延不塡報，致無從分算者，該局發出繳款通知時，僅列兩捐之總額而暫不分列。俟其補報後，再行通知。或逕由住戶繳納後，按所付租金自行分擔。㈡因房屋租賃糾紛而租金未定者，可在申報表租金項後註明原因。㈢二房東並不同住之房屋，可塡明給付二房東之租金數目，並在表末附註說明。㈣如該屋各月份之租賃情形不同者，可在租金項後逐月加註說明。㈤申報表郵寄時，照章加封，並貼足郵票。

如果猪可囤 早已食無肉
市民嘆肉價太高· ·商人却牢騷滿腹

【本報訊】七月中本報有篇特寫「猪肉篇」，介紹猪玀身世。文末說：「國事蜩螗，戰雲集散莫測，如果打起仗來，猪源斷後，是不是會造成肉荒？」此文迄今時隔三月，所愛慮的肉荒雖尚未成爲事實，肉價却的確已漲得令一般平民有「望肉興嘆」之感。

從農民手裏到消費者腹中，猪在變成肉的過程中須經過不少轉手，因此價格也層層增加。先是由猪販到產地收購，運來上海，集中在蘊藻浜，軍華浜周家橋一帶的棧房中，然後委託猪行出售。猪行性質與經紀人相同，都僅盡介紹之責，將毛猪售與肉舖，收取佣金而已，但也有對猪販墊款的。肉舖購得毛猪，在屠宰場宰剝後整塊批發與零售肉販，最後始在菜市出售。

昨天的市價，毛猪每市斤一千六百五十元，鮮肉批發價每市斤二千四百元。菜市零售價每市斤則在三千元至四千元之間，視肥瘦而定。批發與零售價之間所以有很大的差異是因爲批發時連皮帶骨，整塊論價，肉販失之於皮骨的，當然祇有收之於肉價了。

肉價漲，小民愁！相反的，肉商似乎應該肥了。但是與他們隨便談談，却也是滿腹牢騷。他們說：猪玀一物不如紗布糧食可以囤積居奇，造成市價上漲的原因，實在是來源短少，爲什麼來源短少？第一因爲主要產地如蘇北一帶時局不靖，猪隻產量受到影響，採辦的猪販于貫是望而却步。第二因爲運輸困難，並且一路上關卡重重，留難苛索，更使猪販的成本增高。此外，幣值下跌，拆息高昂，猪商將本求利，他們也要付人工，付開銷，肉價上漲似乎也是不可避免之事。所以總之一句話，雖是卑如猪玀也是與軍事政治息息相關！

兩路添購機車 年內可運抵滬

據京滬鐵路管理局侯副局長談：路局因交通工具材料缺乏之，近向美國訂購二八〇型圓式火車頭十輛，約於年內可運抵上海，其他如美國枕木等器材，亦有陸續運到，唯訂購枕木，均爲零星數目，因枕木之價甚貴，限於經費，無法大量採購。

塘橋至大團公路 ·另組新公司接辦·

【本報訊】浦東塘橋至南匯縣境姚家壩之公路，前由浦東長途汽車公司，於二十六年十一月與市政府訂立整築路專營合約，規定期限自全路工程完成正式通車之日起，三十年爲限。勝利後，該公司多數股東，曾於本年七月，重行集股，組織浦東地方建設公司另立新約，原有之浦東長途汽車公司，自願解除舊約，闢公用局已予照准。按該路綫，自塘橋起，經周浦，南匯，海潮寺，達大團終點（近奉賢縣邊界）全程，共長五十四公里，此路開通，對於浦東之發展，甚有裨益。

海津輪下週接收 海渝號準備改名

【本報訊】招商局代理物資供應局，新購之美國剩餘物資船舶，海津輪亦已到滬，由溫哥武運來鐵路枕木，正在起卸中。據該局消息，定下星期接收。尙有海渝輪正在來滬途中，該輪之渝字因與原有之勝利輪海宇號同音，恐有誤會，該局擬俟該輪到滬後，改爲海平號。江蘇輪定廿二日駛津，除載救濟署麵粉一千噸外，搭載復員員生北上。

國父誕辰紀念 模型飛機表演

【本報訊】航建協會上海分會定於十一月十二日國父誕辰紀念日，舉辦模型飛機飛行表演。地點假虹口中正公園。該會爲鼓勵參加，特備獎品數十種，參加者均有得獎希望，前往報名者頗爲踴躍。

九十八箱珍珠
新光戲院案中 一俄人曾購敵產

【本報訊】因新光大戲院手溜彈案被捕之俄籍皮貨商維鐵生（Isai Vitesson），經當局調查結果，發現渠曾於日敵投降後，以極低之代價，向昭和洋行購得散裝人造珍珠九十八箱。按此係犯罪行爲，因該項人造珍珠原屬敵產，而應由中國政府接收者。維鐵生之同黨白勃拉，（Birbrier）已於戰爭結束後不久，離滬赴墨西哥。並悉一部份珍珠，已被運往外埠。該項珍珠之交易，係在格羅汶納公寓二四一C號房間所成交，該處即爲白勃拉之寓所。交易係由俄僑協會日籍聯絡官黑木大佐（Captain Kuroki）所介紹，此案現正繼續偵查中。

許建屏徒刑五年· ·劉權廿六日宣判

【本報訊】歷任僞中央儲備銀行調查處處長，僞中央信託股份有限公司總經理，僞財政部總務司長等職之許建屏，昨由高院判處有期徒刑五年，褫奪公權五年，全部財產除酌留家屬必需生活費外沒收。按許現年五十六歲，浙江嘉興人，清華大學畢業，後留學美國密歇根大學，回國後曾一度主大陸報筆政，於太平洋戰後從僞。

曾任僞漢口統稅局長，及鹽務局長之劉權，於任內積征暴歛，苛捐擾民，勝利後爲人舉發被捕，昨已由高院審結，定本月二十六日宣判。又俄人勿爾滔勒荷夫被控曾任本市靜安寺路敵軍部無綫電台情報員，昨辯論終結，亦定二十六日宣判。

又台灣人林勛，林勤，林勛三兄弟被控資敵，僞鄉長周鳳尙被控借勢欺壓鄉人，均調查一過，改期再訊。

碼頭械鬥案宣判
交通警及佚頭九人分別判處有期徒刑

【本報訊】爲爭奪大達碼頭而發生之聚衆械鬥案，已於本月十五日經地院審結，昨晨十時，由地院刑庭判決：佚頭張金鼎及交通警察第八總隊警察王仁五十餘，判處有期徒刑一年六個月，另一佚頭張長松因處於被攻擊者一方，故減處徒刑一年。第八總隊，第一大隊，第二中隊警員張斌，周遠，張天喜，李伸襄，徐永梅，梁國能等供認曾開槍行兇，一起被佚子曾因傷致死，各處有期徒刑十二年。

臟物逾三千萬 捕獲大批竊賊

【本報訊】提籃橋警察局刑事股長馬祝玉還前親率便衣組長張通森，楊紹生，林守堡，邱振庭，高永安等，先後逮捕竊犯許有陳順根，華富春，馬金木，任方木，維富，朱志乾，江東官，徐大根，劉桂根，鍾人毛，吕道華，王小和尙等十二名。又外國籍犯詹德門，歐霖得欽，勃朗克等三名。搜出臟物金粉，布匹，三輪車，打字機，電馬達，彈子盤及現鈔等物，價値逾三千萬元。該項臟物大部已發還被害人，少數物件，正待失主認領中。聞各案中有夜竊，撬竊，快馬，各種不同竊犯，將按情節輕重，分別提起公訴。

高應三瓷雕展覽

【本報訊】名刻印家高甜心會人高應三，雕塑雕刻，從事治印藝術凡四十餘年，尤以擅長瓷器雕刻，蜚聲江浙間，近出其數十年之精品百餘件，自昨日起假西藏路遠東飯店三一八號公開展覽兩週。

蘇籍主教 突然被捕
據傳起因宗教紛爭 蘇僑白俄互訐已久

【本報訊】本市希臘正教堂主教蘇聯僑民維克多，昨晨突被淞滬警備司令部派員逮捕。據悉警備部係奉國防部之命令而執行。維克多所犯何罪，則尙未能宣佈。

按本市蘇僑與白俄間，在宗教上壁壘分明。維克多係蘇僑方面宗教領袖，與白俄教堂之主教約翰，相互攻訐甚烈。雙方教徒亦時生齟齬，且互指對方在戰爭期間，與日本及德國合作，糾紛由來已久。此次維克多之被捕，頗引起蘇僑教徒方面之激動。彼等認爲主教之入獄，係由於宿怨而遭仇家之暗算云。

熊貓將解剖
紐約覆電要求 運美研究死因

【本報訊】熊貓死後，其遺骸之處置辦法，紐約動物院方面，昨已有覆電來到，囑將熊貓屍體仍運往美國解剖，俾研究其致死原因及內部構造，惟該動物院派遣來華負責照料之西萊爾（Seeley）則認爲如運往美國，旅途費時，屍體恐將腐爛，故已決定在上海解剖，一二日內即可實現。

【又訊】本市一般專家意見多贊成製成標本，送博物院供國人欣賞，今已去電美方洽商實現。

中美農合漁業組 將視察華南各區

中美農業合作技術團漁業組，爲復興中國戰後漁業，特出發視察沿海各地，以便參照實際情形，救濟漁民。按參加該組視察之中農行湯主任語記者稱：漁業組視察華北之工作，已告完竣，俟全部人員返滬後，即將出發視察華南各沿海魚產區，以及台灣海南島諸地，可能於本月底啓程。目下中國漁民約一千萬人，戰時遭受損失頗重，欲於戰後自圖恢

社會服務

答復讀者

▲醫藥衛生

㈠免費治療

▲沈開問：我是一個身體疲弱的人，現在本市土山灣孤兒院執役，現患頸項淋巴結核（前曾患肺結核，經人工氣胸治療三年方愈。）據醫師云，此症須施行深度X光照射，費用甚巨，實在無力負擔，請貴報指示有無免費治療的醫院？使我早日脫離苦海。

〔醫學博士顧毓琦答〕可往泰山路中比鐳錠醫院，免費X光治療之，又華山路紅十字會第一醫院亦可請求。

㈡頭昏目眩

▲凌祖頤問 敝人有一男孩，今年十一歲，體質弱，常有頭眩脫力現象，疑其發痧，服十滴水，時亦見效，或臥床一二日始愈，曾詢醫師，據稱係缺少維他命B，服倍誼維他新片二月，仍未見效，且有眼紅鼻赤現象，但飲食起居尙佳，請示療治方法。

〔醫學博士顧毓琦答〕令郎之病，須詳細檢核是否缺乏維他命B，抑是貧血之故，宜先試服多種維太命丸及米太通等，最好用X光透視檢查一次。

徵★求★人★才

（甲）徵才 ㈠上海某公司徵求茶役一人，要粗識文字的男性爲合格，待遇除供膳宿外，月給五萬元。㈡上海某廣告社徵求男性廣告接洽員二人，要有高中程度，能刻苦耐勞的爲合格，待遇從豐。㈢上海某農場徵求女傭一人，要誠實耐勞的爲合格，待遇月給五萬元左右，並供膳宿。㈣某君徵求女性家庭教師一人，要高中畢業，有教育經驗的爲合格，待遇十萬元。㈤某君徵求家庭教師一人，要大學畢業，能教國文數學的女性爲合格，待遇十五萬元。㈥上海某營業處徵求推銷員十人，要富有推銷能力的男性爲合格，待遇照所推銷之貨物價値，給予佣金百分之二十。㈦上海某公司徵求男性練習生，技師營業主任共三人，待遇十萬至卅萬元，其餘面議。㈧某製藥廠徵求工友事務員各一人，要能刻苦耐勞的男性爲合格，待遇十萬元左右。㈨某公館徵求女傭一人，待遇四萬元。㈩某校徵求中文打字員一人，性別不拘，凡能使用萬能式打字機者，均可應徵，待遇十五萬元。⑪㈠香港某廠徵求男性製紐技師二人，要有製紐技能的爲合格，待遇四十萬元。⑪㈡某司令部徵求中文速記員一人，待遇除供膳宿外，月薪十八萬元。⑪㈢某合作社徵求會計及文牘各一人，要男性高中以上程度，擅長會計或文牘的爲合格，待遇各三十萬元。如有上項人才，請至北四川路八五六號社會部上海職業介紹所應徵。

急病貸金
半月來約需九百萬元

上海市市民急病醫藥貸金社自十月一日創設以來，迄十五日止，直接間接得益者甚衆，貸金者共廿人，內急性盲腸炎八人，跌傷燙傷三人，腸肛咽喉腿腫等症五人，難產及怪胎四人，其他現已治癒者三人，亡故者二人，已付貸金五人，共計三十五萬餘元，業經徐永祚會計師審核結出。其餘十五人，因病勢較重，尙在醫院治療中。約計應付未付貸金共需八九百萬元。該社曾收到申報社會服務處轉來徐蔚蘇先生捐款一百萬元，羅賓漢報同人捐款六十萬元。該社特約醫院除日前本報列佈三十三所外，近又得楓林橋中山醫院，南市滬南路滬南醫院及林森中路鐳錠醫院等三院，自動熱心參加，希急病者注意。

待領莫瑞增君失物

本報讀者某君昨午在霞飛路拾得陸軍整編第四十六師司令部信封一只內有證明文件一束，計開：莫瑞增實務人員訓練班證明書一件，平樂縣立國民中學畢業證明書一件，平樂縣立國民中學校證明書一件，廣西銀行派用書一件，希失主即向本欄領取。

氣象

擴大西比利亞反氣旋中心，在蒙古及東九省佈及全國，朝鮮，日本，東海，琉球及南海北部。颱風於午後二時中心位置，在北緯十一度東經一百廿九度六十英里範圍內，向西北西進行，低壓區在關島之東南。

天氣預測：黃海，曇，尙晴，晨有輕霧，清勁北風至東北風，中浪至巨浪。華中，曇，晨霧，中度不定向風或靜風。上海，曇，尙晴，較暖，晨有輕霧，清和東風。東海，曇，南部陰，中浪至巨浪，沿海晨有輕霧或霾，清和東北風。台灣四周強烈東北風。

十九日溫度：最高七三·五度，最低六一·八度。

啓：

本月十六日本版載有「娛樂酒菜業一點手法」，詳述敵僞統治時期上海情形之一，並非描寫現在情形，恐讀者誤會，特再聲明。

上海南京東路 電話九八九四八四四 轉接各部

中國國貨公司

特價品

新條府綢襯衫 每件一萬四千元

女裝長袖條子棉毛衫 每件六千元

鐘牌七尺印花斜紋被單 每條二萬八千元

鐘牌414毛巾 每條二千八百元

今日星期營業時間 下午一時▼至六時

特價品

各色棉毛點花女手套 每雙一千五百元

棉花牌四二支夾底男襪 每雙一千五百元

棉花牌四二支羅口男襪 每雙一千元

女式正紋皮跑路鞋 每雙二萬八千元

萬物咸備 綢緞 布疋 內衣 鞋帽 化妝 襪子 文具 五金 搪瓷 禮物 糖果 煙酒 磁器 呢絨 棉織 服裝 毛巾 飾物 絨線 藥品 像具 玩具 電器 鋼精 南貨 火腿 料器 皮件 等四十餘大部 意外便宜

請中國人用中國貨

市房住宅工廠 基地廉價出讓

㈠南市閘北虹口吳淞適中地點大小空地數處極合建造廠房之用㈡華龍路復興花園附近新建開間三層花園洋房一宅（出讓）㈢南市新建空市房十間分開廠讓㈣南區近斜橋電車站鋼骨水泥市樓房十餘幢㈤虹口揚州路市房里房十餘幢及空地一方適合工廠之用㈥城內方浜路城隍廟附近市房住宅多幢 接洽處中正東路四〇四號電話九五四三〇 九〇五二二

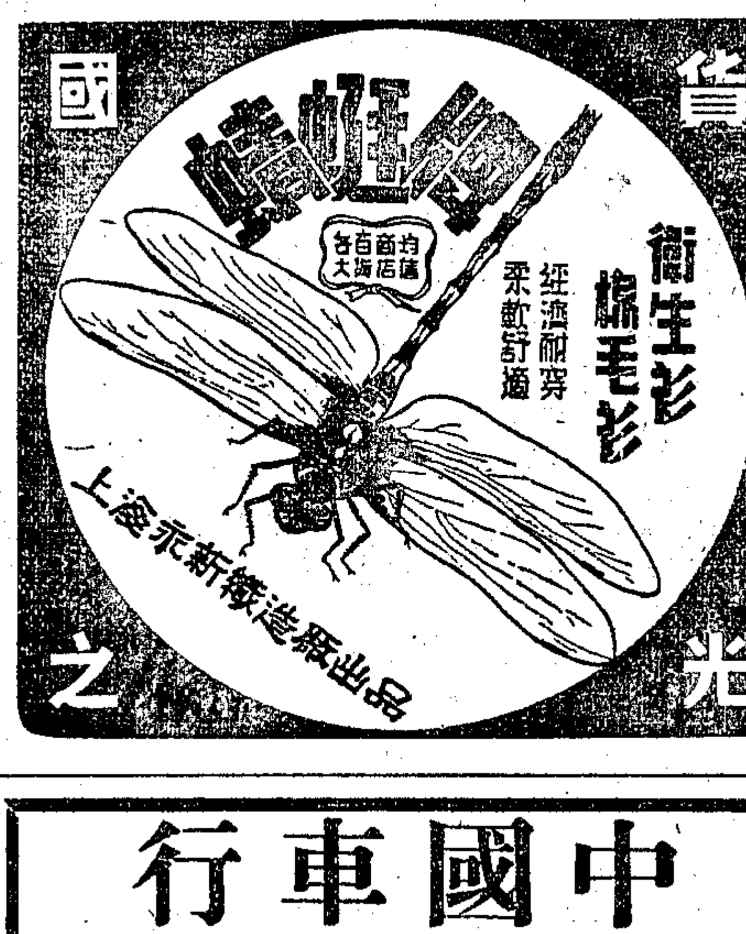

花柳病集團治療

梅毒症，欲完全治愈需時需資甚鉅，本醫師爲一般病家着想，創設集團治療辦法，將德國獅牌老貨六〇六即（新洒爾佛散）〇二〇（SALVARSAN）第六號〇九份劑分開注射，予參加者每人注射0.3.0.45.0.6三次所費較之個別注射者省半而收功效仍同，藥費連手續在內共收取一萬五千元，茲因多數病家來函要求舉辦集團治療，請即來院登記參加爲荷。

民衆診所李作霖醫師 地址：中正東路六三六號即東新橋大滬飯店斜對面 電話九一四一四

中國車行
CHINA MOTORS.

行政院物資供應局 舊卡車

3噸FORD

5噸STUDEBAKER

7噸BEDFORD

五噸 DODGE

行政院限價 每輛法幣 $13,980,000

以上各車均有來路鋼跑盤及木跑盤欄板油布極適合校車或運輸用

電話75204

總行：辣斐德路1439號 支行：西愛咸斯路31號

總經理：秦金泉 營業主任：黃文忠

常年法律顧問通告

精食品公司暨沈履祥君

秦祥興榮記瓷號暨秦鏞聲君

華新紙號暨陳慧明君

奚亞夫律師受任

事務所 復興中路（辣斐德路）辣斐坊四九號 電話七四〇六一號

奚亞夫律師受任 凱司令西菜社及全體合夥人啓事

本律師茲受任上開當事人之委託爲法律顧問，所有十月十六日十七日登載申新兩報之受任凱司令西菜社暨沈履祥君法律顧問一則與事實不符，係凱司令西菜社全體合夥人所委託，嗣後如有侵害該社及該社之全體合夥人之法益者，本律師當負法律保障之責，此啓

事務所復興中路辣斐坊49號 電話74061號

人和法律會計事務所包文甫律師代表 本市平望街九號大東藥房緊要聲明

茲據上開當事人來函稱：[illegible]一年九月加入本市新藥業同業公會爲會員，執有改組後新字第二〇六號會員證書，市衛生局西藥字第三四三號營業執照，及市社會局商字第九三五四號商業登記證，況本藥房除設總店於本市平望街九號外，並無其他分支店，茲忽有同樣名稱同種營業牌號之設立，實屬違反商人通例第十九條之規定，爲特委請貴律師代函本市新藥業同業公會制止外，並請代爲登報聲明原委」等語前來，據此，除代函外，合再代登報聲明如上。

事務所 常熟路一〇四弄八號 電話七八二六三號

葛家珍會計師代表 漢達利醫械料器行 無限公司領到公司執照并受任常年會計顧問公告

茲據上開當事人王子忠君來所聲稱「委請貴會計師事務所辦理無限公司登記，茲奉上海市社會局轉奉經濟部核准登記并發給設字第三八一號執照一紙，委請代爲公告」等由，合代公告如上。

事務所金陵西路23弄45號 電話八一〇九九號

過守一律師代表大瑞醫院蔣益生 朱爾梅 陳延華 金孚戡醫師爲常德路五五七號院址租賃權緊要聲明

頃據上開當事人等聲稱：益生等前與周世澤醫師共同創設大瑞醫院已歷多年，前因有人覬覦院址，曾經益生等於去年十二月八日登載民國日報啓事週知各界，乃近見陸惠民張紅薇兩律師代表上海市抗戰難胞同志會登報徵詢該屋業主，意圖另行租賃，不勝駭異，該屋既由本院租賃在先，縱業主在申亦不得以同一房屋另行出租與他人，本院租賃權益，應請貴律師代爲登報聲明等語前來，據此特代爲登報聲明如右。

事務所江西路四三號三樓 電話一九六二〇號

夏功楷 方中 律師遷移

地址：南京路龍泉園路善全里三十六號 電話九一九三六

鄺鰲奎律師受任 中華協記花粧品廠 常年法律顧問通告

南京西路斜橋弄天樂坊三十號 電話六〇九一六

宋允惠律師受任鄭志相君法律顧問通告

協昌經租賬房張重英爲半淞園路新建市房轉移經管啓事

本賬房前在半淞園路華商電氣公司前面租地建造市房三十一幢，業已轉移與張佐劉律師事務所經租部經管，[illegible] 特此聲明 南市半淞園路信里一號 協昌經租賬房張重英啓

張佐劉律師事務所經租部爲半淞園路新建市房啓事

本經租部茲受協昌經租賬房張重英君委託，[illegible] 事務所中正東路四〇四號 電話九五四三〇

張佐劉律師代表張如心君爲協昌經租賬房張重英君租地事緊要聲明

據上開當事人稱：本人所有坐落南市半淞園路南車站路轉角空地九畝有零，[illegible] 事務所中正東路四〇四號 電話九五四三〇

楊俊麟律師受任成山方記洋服號暨經理勵齡方常年法律顧問通告

[illegible]

黃國賓律師

[illegible]

施鎮昌律師代表梅項氏啓事

[illegible]

上海市會計師公會召開會員大會公告

日期十月二十日（星期日）下午二時 地點南京路慈淑大樓四樓北部星五聚餐會會場

警告膠州路二百號錢志淵君

[illegible] 金志賢啓

楊昌德警告單菊麟啓事

[illegible]

海門世醫施源昌旅滬應診

本醫師專治內外傷科門診上午八時起下午五時止出診電約 [illegible] 電話七八二三九號

我主管機關向盟軍總部要求 日廠供給紡織機

因日本現存紡錠均須留作自用

〔本報訊〕主管機關正與東京盟軍總部洽商，要求日本四大紡織機製造廠爲我經濟紡織機，以助我紗工業之復興。據悉此四大廠在戰前之生產量極大，其出品之OMB紡織機，品質至爲精良。太平洋戰爭期內，曾改爲飛機廠，現已重新恢復爲民用工業。盟軍總部表示對此要求願予以同情之考慮，但因日本現缺乏煤鐵，故要求我國供給此兩種原料。此事尚在商談之中，決定有待。關係人士表示：日本現開工之紡錠約爲二百四十萬錠，約與我國相等。要求日本將已開工之紡機作爲賠償，目前已無可能；因麥師總部認爲此與將妨害日本之貿易及就業計劃，而使其社會秩序趨於混亂云。

紗布統籌方案 明日開會商討

南運申請截止開始覆查

〔本報訊〕吳市長自兼任紡織事業管理委員會主委後，頃已決定於明日下午三時，假市府會議室，召開全體委員會議。屆時除全體委員將出席外，尚將邀請第六區機器紡織業，棉布業，染織業，針織業，毛巾被毯業，手帕業，紗商業等公會負責人，參加會議。聞吳市長將聽取各方意見，同時討論棉紗布之合理議價，計劃統籌配銷方案。

又紗管會辦理南運紗布廠商登記事宜，昨已屆截止之期，計登記運銷商四百〇五家，生產廠二百六十五家，（包括紡建，永安，申新等大廠在內。）該會現已派員開始覆查，檢視各廠商證件，一俟覆查完畢，即將開始審核資格。合格者將分別發給登記卡，以憑申請。如本月份不及將申請數額核准竣事，則將延至下月壓覆審核補足云。

公債平穩

公債昨更爲平穩，成交約票面四百餘萬元，統丙晨開二二〇〇元，即有少許多頭來賣，自二二〇〇元外盤低至一九五〇元以下，始由七樓某大戶來加維持，最後仍在二一〇〇元左右盤旋，結果較前收計甲乙丁戊均乏變動，統丙微降三〇元。

抗戰徵用木材 木業要求給價

〔本報訊〕本市木商業同業公會，於二十六年滬戰時期，被軍警方面征用大批木材。計警察局向公會征用圓木一萬六千零九十根。征用瑞昌木行圓木一百二十根，松板一百件。陸軍八十八師征用元隆復記木行洋松二七九，五〇一尺。以上各項征用，均有機關之正式收據；而征用之際，均允照市價付給。後以戰事西移，未及付款。木商業公會已向聯合後勤總司令部要求給價，但後勤以來文「並未分別敘明征用軍警部隊番號，文內敘述，又未盡詳，事隔九年，部隊迭經變更，無法查考，礙難辦理」。市商會以機關部隊征用民間物資，必有記錄可查，已於昨日電後勤部據理力爭。

木柴續漲

燃料煤炭煤球各貨，本週尚稱平靜，獨木柴市價繼續再漲，緣木柴前因銷路呆鈍，辦貨者甚少，近因煤價頻升，採用木柴者見衆，致成供不敷求，行情猛升，據業中人觀察，若日後風向不變，則於最遲下月初，到貨必盛，市價可以回面。

中信配售人造絲 絲織業皆大歡喜

各廠請求配售數量 希望中信嚴格調查

〔本報訊〕人造絲配售後，絲織業界均表示滿意，因每月配售八次，等於分期付款，使廠家得以避免高利貸之剝削。公會負責人士希望今後中信局能直接調查請求配絲之各工廠，而不由同業公會代辦。以此次之調查而論，公會以二十餘人，調查三百多家，不精密在所難免；今後如能由中信局嚴格調查，秉公辦理，最爲理想。又該業代表前在京請願時，曾交涉貸款三百三十億，主管機關在原則上同意，但四聯總處提出兩項條件：㈠各會員廠需分別辦理手續；㈡借款須以原料成品抵押。因四聯放款條件甚嚴，致請准貸款者僅有大廠四家而已。後經公會提出另一種供款辦法之請求，取名公庫法，凡該業同業公會會員，均得以其原料成品，作價送交公庫，要求低利短期放款。此項辦法，甚得金融界某鉅子之贊助，不久可望有具體決定。

鈔廠合併 產量並未激增

〔本報訊〕記者頃訪中央銀行發行局副局長田鴻福，詢以最近發行情形。據稱：央行發行事宜，悉秉財政部指示執行。每月情形，並不一致。惟最近外傳中央印製廠每分鐘出鈔一千六百萬元之事，未知係何所根據而云然。渠稱：中央印製廠確係中央銀行投資，惟近來已將四廠歸併爲一，業務集中後，或可能較前忙碌，惟決無如此龐大之產鈔量。且該廠所用印刷機及紙張等，亦從未有仰給於聯總之事云。

證交經紀人公會 昨正式成立選出理監事

動議三項促早恢復便交

〔本報訊〕證交經紀人公會，於昨日下午二時，假證交二樓，舉行成立大會。到證交理事俞鑑澄，莊叔豪，總經理王志莘，協理楊蔭溥，主任秘書華文煜，經理陳績孫，財政部派駐證交監理員王鰲堂，及各經紀人等一百八十餘人。行禮如儀後，公推陳靜民担任大會臨時主席。當由主席報告出席人數，籌備委員楊元愷報告籌備經過，財部監理員王鰲堂致訓詞，王志莘代表證交社理事長致詞。旋即討論章程，略經修改，通過全文五十條，最後選舉理監事。開票結果：當選理事陳靜民，俞明時，吳禮門，楊元愷，裘良圭，史久毅，林宗墉，胡稼秋，朱鼎森，俞明岳，沈光衍，蘇佩珩，寶華蕖，袁虬初，吳國曹懋德，徐振濤，鄭學誥，謝禮達，英，朱傳漢，楊錫卿，金誦甘，盧德綬，周溪卿，穆壯武等廿五人。候補理事吳文會，吳仕森，朱達君，王乃徐，朱開頤，龔懋德，洪賓成，邱鈺麟，胡銘紳，劉梧齋，劉柏森等十一人。監事楊長和，吳志賡，阮公純，俞子毅，韓繼湘，王仕丹，汪一鶚等七人。候補監事王聯迪，王椒升，張丹秋等三人。

昨日該會臨時動議三項：㈠請理監事積極進行恢復客戶之對講電話。㈡請證交改善交割辦法，務使價款付訖後，當日收到股票。㈢早日恢復一星期之便交制度。證交進京請示之某負責人，業於日前返滬，據談：二批上市證券七種，及經紀人卅四家，刻正呈部核示中。至「便交」一事，證交方面，並無此項詢令。惟證交確將經紀人所提供之困難情形，呈部核示，以便研究方便經紀人營業之方案。至取締場外交易一事，據稱係屬行政當局主管之事，而證交僅站於協助之地位云。

多頭咸有戒心 華股萎靡不振

華股昨以金融恐慌又濃，上場時人心即告不振，各股都開低甚多，開後略有趨低活動者，一度微升，無如市氣已疲，多方賽過驚弓之鳥，隔夜多頭頗多斬售，不久重起跌風，但低價時廣帮及紗花帮急購永紗，中途屢有小回，無如七四〇元之價，無力持久，不利情況下，多方無意久戀，陸續了結頗多，加之八八號等斬會永紗，一時無人維持，而供方急於脫手，終於打破七三〇元關，近午時補空尚殷，但殘多無法支持，乍起乍落，永紗呈拉鋸之象，中紡有二〇七號，八八號，二三二號等金融帮稍加購納，尚形平和，華懋亦然，結果較前收計永紗美亞信和勤興各跌百分之三四，景福新光各跌半成，冷股中紡大通榮豐新亞公司麗安五和內衣微降，統益火柴各跌半成左右，水泥華懋中絲景綸尚形穩健，成交總計七七二萬股，場外各股升降俱微。

外股除業廣紙業稍有孔升外，餘者頗多回落，結果與前收相較計英聯回跌一成弱，怡紗會德豐怡啤航業俱告微跌，鋼業紙業業廣均微升。

日本人造絲 產量已恢復

〔本報訊〕日本歸客談：日本工業生產復原之速度驚人。以人造絲一項而論，自今年八月起，月產量已達五萬箱，爲戰前產量之百分之八十八。其供給我國之人造絲，年底前可交滿一萬箱。根據可靠方面消息：除已到之四千八百箱外，二千箱已在途中，三千箱已裝好待運云。

交涉日繭運華事件 葛敬中將飛日

〔本報訊〕確息：中蠶公司總經理葛敬中與技術處長鄭景衡即將赴日，與盟軍總部交涉日繭運華事宜，聞出國手續已完全辦妥，正候機東飛中。有關人士表示：日繭運華，磋商已久，今年二月間，中蠶曾向盟軍總部要求供給日繭二千萬磅，當時總部答允供給半數，但此項決定，旋即被華府所推翻。以後我國即根據政院收集之戰時損失統計，由朱世明將軍代表我國據理力爭，以致引起九月間麥帥紡織顧問馬加納攻擊我國行政當局及中蠶公司事件。以後中蠶公司再度力爭，而馬加納又第二次發表文件，攻擊我國，語氣更爲猛烈，結果馬氏被召回國。現日繭運華，已有極大希望，但數量則尚未確定。葛氏此次赴日，除希望能爭取一千萬磅之供應數字外，並盼在售價方面，取得優待。至於本市各絲廠之存繭，多少不等，多者可維持至明春二三月，少者則本月底亦難支持。

光新印染廠 發行所遷移

本市光新機織印染廠，近因業務日廣，原發行所不敷辦公，已於今日起，遷入山西南路二五〇號新廈，並已購就最新型印花機器，除原有出品羅漢國交通國士林布及色布色斜外，更將有新的出品，又該廠聯號袋大染織廠，亦於今日同時遷往上述新址云。

工商督導處 先設籌備處

〔本報訊〕新任經濟部上海區工商督導處處長歐陽崙，業於昨日抵滬，承語記者：因督導處組織條例，尚未經立法院通過，故對該處執掌及施政方案，不願發表談話。惟據稱：上海區督導處所管轄之範圍，將爲蘇浙皖三省及京滬兩市，可能於下月一日成立，人事編制，大致爲卅餘人，現先成立籌備處，已分函各方查照。

紗市轉佳

・靜待特殊消息・

昨日紗市忽轉榮旺，因聯合配銷有暫停之說，是以引起各方買胃，形勢因是轉佳，念支特雙馬復升至二百卅五萬，計漲三萬，其餘各支紗亦跟起二三萬，人心穩定，似在靜待特殊消息中。

台糖存底充足

台灣糖業公司最近繼續運來大批台糖，該公司現存糖之倉庫，佔招商局所有倉庫三分之一，據計在六十萬包以上，現每月約配售與各織業會員及各零售店共四萬包左右，該公司負責人稱本市之需求，決不致再上漲，各廠戶之中需數字，亦較以前爲少。

潮青步升

昨糖市無甚軒輊，惟潮青糖以到存乏缺，再度上漲，汕頭黃崗青開十二萬三千五百元，升三四千元，成交不及百包，棉赤以貨缺較遜，而有砂腳呌十一萬七八千元，未成交，與化帮開出貨粉白十三萬五六千元，與赤十二萬七八千元，共一百五十餘袋，建帮刁青以貨已不多，扳守未售。

金價逐步盤好・美鈔黑市微升

金赤昨逢週六，人心因央行實買不多，更多妄想，市況極爲平穩，晨開二二〇萬五，低價不過二二〇萬，即因人心向榮，散買紛來，逐漸回升，惟初時甚形平和，十時後央行以二二〇萬五之價，配給二〇〇條，此後銀根轉鬆，散買頗殷，逐步盤好，近午漲到二二二萬七，午刻，在二二二萬至二二二萬五之間掙扎，午後現貨繼續微升至二二三萬，較前日漲起二萬，飾金升爲念三萬六，紋銀降爲三千二，銀元稍昂，暗拆不定，息價仍自一角半至一角八。

外幣稍穩，美鈔門市仍以三五〇〇元買，三五三〇元賣，並無交易做開，暗市中在四〇五〇元至四一五〇元之間，較前收微升，港票止跌轉漲，自八八〇元至九〇〇元，頗形穩定，結果較前收微漲十元，港匯亦帶上少許，自八九〇元至九〇〇元不等，印滙亦微升爲一〇七〇元至一〇九〇元，英滙一四一〇〇元至一四三〇〇元，交易不多，美滙牌價未更，對做仍寂。

絲綢交易平淡

昨日週末絲綢市況靜寂，價格一致呆疲，人造絲一二〇號天橋有光老裝貨喊價未更動仍照上日原盤，雜牌有一二箱成交，價較上日短五萬至十萬元左右，廠經亦然清淡，C字等級及干經均未做開，DE等級及普通貨喊價大致俱短十萬至十五萬元，綢貨亦告歇弱，被面軋小五萬元，華錦綢昨又小一百元。

米市堅定 雜糧下游

昨日南北米市客貨登記一萬餘石，市化尚可，粳米活羚，秈米平正，白元陰元穩定，小麥來去暢銷，黃豆東北大批三萬包，接運到申，長江各埠亦有零星到貨，致市價猛小二千餘元，菉豆南洋不動，津浦綫來源甚多，再挫二千元，芝蔴仍盤旋，靈豆回升千元，堯豆跌定，紅糧胃呆，再疲千元，生仁到貨尚接，洋莊不動，本街胃呆，豆餅亦隨各物下降一二百元，油市青島來貨見旺，生油步削一二千元，菜油挺秀。

國產羊毛 價廉質粗

加工後便細軟

國產羊毛，用於毛紡織業頗能自給，價格亦較低，例如潮州羊毛每擔六七萬元，經揀選洗滌，可得五十斤淨毛，能紡成毛紗四十斤，其成本實較澳洲毛紗爲廉，惟纖維稍粗，各毛紡廠僅能用於粗毛織品，其細毛織品，仍須仰仗澳洲貨，復因織造工資，粗細一律，粗貨市銷既鈍，售價亦低，細貨銷暢，價亦較高，故一般多採用澳洲毛紗，織造細貨，遂致國產羊毛，未能充分利用，據業中人研究，國產羊毛，如能特別加工，亦可製成澳洲毛之細軟，惟目前人工高昂，無法實現。

美棉價連跌三天

美參院指爲交易所操縱 英報謂與總統廣播無關

〔聯合社紐約十八日電〕棉花期貨到今日，已連跌第三天，計挫落十元一包，已遂每日跌價之最大限度，但在開盤後，曾有一度猛升八元二角五分，市場上以爲物價統制解除後，可能使通貨緊縮。收盤時，期貨跌一元七角五分至五元五角不等。又新奧林斯十八日電，今日棉花期貨收盤時每包跌落三元五角五分至五元四角五分不等。

〔路透社紐約十八日電〕參院農業委員會主席湯麥斯曾指責棉花交易所，有共同串通將棉價抑低之嫌疑，此說已由紐約及新奧林斯棉花交易所加以否認。同時華盛頓方面農業部官員談稱：吾人從各方面觀察，未能發見任何壓低棉價之企圖，關於參議員湯麥斯指摘一節，亦無從獲得可資證明之情報。官方認爲棉價挫跌之理由，不外「有漲必有跌」之定律。

〔路透社曼徹斯特十八日電〕曼徹斯特指導報著論稱：最近美國棉價挫跌原因之一，似爲若干方面人士所持之一種見解，認爲杜魯門總統於十月十四日廣播時曾預示棉織品物價管制有早日取消之可能。但謂棉織品之取消管制足以促成原棉市價之趨跌，實無明顯之理由，同時以爲棉織品管制不久即將取消，更無顯著之理由。杜魯門總統固曾明白聲明，供應奇缺之商品，在大量增產實現以前，將繼續執行管制，自各方面觀察，美國之大多數棉織品供應，仍未見暢旺。

所利得稅照報額加五成

按照大後方簡化例辦理

昨日下午四時，市商會召集銀行錢業化工等六十八同業公會負責人，繼續商討卅四年度所利得稅報繳辦法，市商會徐寄廎杜月笙潘士浩諸氏均出席，奚會計師玉書亦蒞會，闡述大後方簡化稽征情形，各業領袖，對於報繳辦法，經縝密研究，一致決定，按照大後方簡化稽征成例，勉照各業原報數額，一律增加五成，惟查政府對本市卅四年度所利得稅預算原定六百億，旋經市商會幾度磋商，此次王署長來滬，復經杜月笙徐寄廎諸氏向王署長一再力爭，始允酌減，但各業原報數額，即照決定普加五成，亦僅勉湊二百億足數，是以稅局與市商會雙方對此咸感困難，至未報各戶，直接稅局已另定辦法將嚴厲處置。

市價一覽

（十月十九日）（法幣單位元）▲漲 ×跌

◉金銀匯幣（飾赤黑市）

晨開	220萬5	222萬
最高	222萬5	223萬
最低	220萬	222萬
正午	222萬	222萬5
最後	▲222萬5	223萬
配金	▲220萬5	
飾金	▲念三萬六	
紋銀	×三千二	
拆息（每千）	五角	
暗息（每元）	一角七	
美鈔開	3,500	……
最後	3,500	……
羅比匯	▲1,080	1,100
港匯	▲880	900
港票	880	900
以下美元計算		
英金鎊	3.20	3.40
澳金鎊	2.60	2.80
羅比票	0.22	0.27
菲律濱	0.40	0.45
◉中央外匯掛價		
美匯進	3,300	
美匯出	3,350	
◉電匯紐約		
每美元	3,350	
十一月期	3,400	
十二月期	3,450	
一月期	3,650	
◉中央銀行利率		
重貼現（千元）	六角	
拆放日拆（千元）	五角	
◉商業銀行利率		
貼現息（每元）	一角五	
◉統一公債		
甲種	1,350	1,400
乙種	1,350	1,400
丙種開	2,100	2,150
最高	2,100	2,150
最低	1,950	1,950
最後	×2,070	2,110
丁種	1,400	1,450
戊種	1,350	1,600

◉華股 ▲紡織▼

大通紗廠開	[illegible]
又 最高	[illegible]
又 最低	[illegible]
又 收盤	×[illegible]
又後市收盤	[illegible]
成交三萬八千股	
中紡紗廠開	[illegible]
又 最高	[illegible]
又 最低	[illegible]
又 收盤	×[illegible]
又後市收盤	[illegible]
成交三萬八千股	
永安紗廠開	[illegible]
又 最高	[illegible]
又 最低	[illegible]
又 收盤	×[illegible]
又後市收盤	[illegible]
成交六萬六千五百股	
信和紗廠開	[illegible]
又 最高	[illegible]
又 最低	[illegible]
又 收盤	×[illegible]
又後市收盤	[illegible]
成交三百六十四萬股	
統益紗廠開	[illegible]
又 最高	[illegible]
又 最低	[illegible]
又 收盤	×[illegible]
又後市收盤	[illegible]
成交一百六十二萬六千股	
榮豐紗廠開	[illegible]
又 最高	[illegible]
成交一萬二千股	
新光內衣開	[illegible]
又 最高	[illegible]
又 最低	[illegible]
又 收盤	[illegible]
又後市收盤	[illegible]
成交三萬二千股	
中國內衣開	[illegible]
又 最高	[illegible]
又 最低	[illegible]
又 收盤	×[illegible]
又後市收盤	[illegible]
成交一萬四千股	
景福衫襪開	[illegible]
又 最高	[illegible]
又 最低	[illegible]
又 收盤	×[illegible]
又後市收盤	[illegible]
成交五十五萬六千股	
景綸衫襪開	[illegible]
又 最高	[illegible]
又 最低	[illegible]
又 收盤	[illegible]
又後市收盤	▲[illegible]
成交六十三萬三千股	
勤興衫襪開	[illegible]
又 最高	[illegible]
又 最低	[illegible]
又 收盤	×[illegible]
又後市收盤	[illegible]
成交二萬六千五百股	
五和織造開	[illegible]
又 最高	[illegible]
又 最低	[illegible]
又後市收盤	[illegible]
成交廿三萬六千股	
美亞織綢開	[illegible]
又 最高	[illegible]
又 最低	[illegible]
又 收盤	×[illegible]
又後市收盤	[illegible]
成交二千股	
中國絲業開	[illegible]
又 最高	[illegible]
又 最低	[illegible]
又 收盤	[illegible]
成交十三萬三千五百股	
▲化工▼	
新亞藥廠開	[illegible]
又 最高	[illegible]
又 最低	[illegible]
又 收盤	×[illegible]
成交八百股	
大中華火柴	[illegible]
又 最高	[illegible]
又 最低	[illegible]
又 收盤	×[illegible]
又後市收盤	[illegible]
成交三萬六千股	
華豐搪瓷開	[illegible]
又 最高	[illegible]
又 最低	[illegible]
又 收盤	×[illegible]
又後市收盤	[illegible]
成交一萬二千五百股	
中國水泥開	[illegible]
又 最高	[illegible]
又 最低	[illegible]
又 收盤	[illegible]
又後市收盤	[illegible]
成交二十萬〇三千股	
▲百貨▼	
永安公司開	[illegible]
又 最高	[illegible]
又 最低	[illegible]
又 收盤	×[illegible]
又後市收盤	[illegible]
成交一萬六千股	
麗安公司開	[illegible]
又 最高	[illegible]
又 最低	[illegible]
又 收盤	×[illegible]
又後市收盤	[illegible]
成交七千股	
▲場外交易	
中法藥房	[illegible]
中華書局	[illegible]
世界書局	[illegible]
商務書館	[illegible]
南洋烟草	[illegible]
閘北水電	[illegible]
華商電氣	[illegible]
◉外股	
怡紗	×[illegible]
英聯	×[illegible]
會德豐	[illegible]
業廣	▲[illegible]
紙業	▲[illegible]
怡啤	×[illegible]
航業	×[illegible]
鋼業	▲[illegible]

◉紗錢（單位千）

42支雙股藍鳳	[illegible]
至	
水月	▲[illegible]
日光	▲[illegible]
寶光	▲[illegible]
蝴蝶	[illegible]
金寶星	[illegible]
40支藍鳳	[illegible]
32支藍鳳	▲[illegible]
又 銀月	×[illegible]
又 立馬	[illegible]
又 陽鶴	▲[illegible]
20支特雙馬	[illegible]
至	
特雙喜	[illegible]
特雙燈	[illegible]
特大發	▲[illegible]
特醒獅	▲[illegible]
特金城	[illegible]
特天女	▲[illegible]
特人鐘	▲[illegible]
金元寶（筒）	[illegible]
金寶星	[illegible]
彩魁星	[illegible]
紅魁星	[illegible]
新飛艇	[illegible]
白飛艇	[illegible]
雙地球	[illegible]
天女	[illegible]
日光	▲[illegible]
寶光	▲[illegible]
水月	▲[illegible]
藍鳳	▲[illegible]
金鷄	▲[illegible]
金擂	[illegible]
金塔	[illegible]
金城	[illegible]
雙羊	[illegible]
飛馬（筒）	[illegible]
雙馬	[illegible]
立馬	▲[illegible]
三羊	[illegible]
大發	[illegible]
16支光明	▲[illegible]
又 三明	▲[illegible]
又 天女	[illegible]
又 紅蜂	▲[illegible]
又 奔鹿	[illegible]
又 金元寶	[illegible]
14支金塔	[illegible]
10支得利	[illegible]
又 同心	[illegible]
又 寶子軍	▲[illegible]
◉棉花（司馬担）	
浦東火機花	150,000
新白洛去	[illegible]
彭家坡	[illegible]
埃及花	[illegible]
以上花現交價	

◉棉布（每疋）

周浦新籽70	[illegible]
身夢士林	[illegible]
新家庭士林	[illegible]
大保國士林	[illegible]
大陸深士林	[illegible]
雙鹿深士林	[illegible]
150交通團又	[illegible]
150羅漢團又	[illegible]
150金九如又	[illegible]
150銀九如又	[illegible]
150芷江又	[illegible]
150凌風又	[illegible]
150上壽又	[illegible]
150四獅又	[illegible]
150一統團又	[illegible]
150吳亭士林	[illegible]
150蘭亭團又	[illegible]
150雄鷄又	[illegible]
150民主士林	[illegible]
大明襯府綢	[illegible]
海關鐘藍布	[illegible]
又 元細布	[illegible]
警鐘元細布	[illegible]
大陸標準布	[illegible]
百花藍布	[illegible]
羅漢安安又	[illegible]
大陸藍布	[illegible]
大安藍布	[illegible]
九如藍布	[illegible]
金牌元布	[illegible]
大陸元細布	[illegible]
木蘭漂布	[illegible]
一定如意又	[illegible]
跳鯉漂布	[illegible]
四君子嗶嘰	[illegible]
三羊嗶嘰	[illegible]
跳鯉嗶嘰	[illegible]
金運妙舞又	[illegible]
百花直貢	[illegible]
三羊元直貢	[illegible]
芷江元直貢	[illegible]
四君子直貢	[illegible]
大明呢	[illegible]
12龍頭細布	[illegible]
21磅藍V又	[illegible]
12磅振中又	[illegible]
12磅彩球又	[illegible]
12磅陽鶴又	[illegible]
12磅大鵬又	[illegible]
12磅藍鳳又	[illegible]
又藍鷄又	[illegible]
又喇叭寶又	[illegible]
又富貴細布	[illegible]
又ABC細布	[illegible]
一統納夫安	[illegible]
又安安藍布	[illegible]
又絲光元布	[illegible]
又 元斜	[illegible]
海關鐘元斜	[illegible]
又 灰斜	[illegible]
又常青斜	[illegible]
金牌元斜	[illegible]
16磅榮華粗	[illegible]
14磅五羊粗布	[illegible]
40五羊細斜	[illegible]
40藍V細斜	[illegible]
◉美國布	
印花布	[illegible]
五卡其	[illegible]
芝蔴布	[illegible]
四藍布	[illegible]
以上每公尺價	
九三元粗布	[illegible]
九三九元細布	[illegible]
九七五白細布	[illegible]
九三二藍細布	[illegible]
◉呢絨嗶嘰	
黃墅直貢呢	[illegible]

◉織品、人造絲、綢緞及其他

又 萬金呢	[illegible]
又 馬褲呢	[illegible]
又 駝絨	[illegible]
華綸直貢呢	[illegible]
又上青嗶嘰	[illegible]
怡和啥喇呢	[illegible]
又 花呢	[illegible]
美貨嗶嘰	[illegible]
振興海力司	[illegible]
又 法蘭絨	[illegible]
又澳女式呢	[illegible]
◉呢帽（打）	
◉棉織品	
聯合衫襪	[illegible]
32支延壽襪	[illegible]
32三槍襪	[illegible]
32支紅菊襪	[illegible]
32支斑馬襪	[illegible]
32支狗頭襪	[illegible]
康樂美襪	[illegible]
保康吉普牌	[illegible]
女 套襪	[illegible]
大發被單（條）	[illegible]
大寶秋花又	[illegible]
◉市帕（每打）	
18寸奇異巾	[illegible]
15寸大發巾	[illegible]
14寸一鳴巾	[illegible]
黑人毛巾	[illegible]
83面友祝君	[illegible]
司麥脫巾	[illegible]
面友印花	[illegible]
83寶塔毛巾	[illegible]
83麻雀毛巾	[illegible]
◉人造絲（箱）	
天橋	[illegible]
金三馬	[illegible]
銀島	[illegible]
天橋牛	×[illegible]
銀鳥牛	[illegible]
金三馬	×[illegible]
金鷄牛	×[illegible]
◉廠經（担）	
78分D級	×[illegible]
75分E級	×[illegible]
普通五担	×[illegible]
干經五担	×[illegible]
又另担	×[illegible]
◉綢類	
美亞被面	×[illegible]
大誠被面	×[illegible]
大誠格蝶綢	[illegible]
民生新艷錦	×[illegible]
又秋絲綢（碼）	[illegible]
又平縐（碼）	[illegible]
林記蠟羽紗	×[illegible]
華錦綢（碼）	×[illegible]
大偉呢（碼）	[illegible]
◉茶葉（每担）	
頂衣杭紡（兩）	[illegible]
光口紡（尺）	[illegible]
冲電力紡（尺）	[illegible]
天香綢（碼）	[illegible]
博士呢（碼）	[illegible]
大偉呢（直）	[illegible]
土莊細紅茶	[illegible]
溫州新珍眉	[illegible]
陳抽珍	[illegible]
新中白珠	[illegible]
新溫炒	[illegible]
陳中珍眉	[illegible]
陳針眉	[illegible]
新上紹炒	[illegible]
陳特貢	[illegible]
◉食米（每石）	
無錫白粳	[illegible]
崑山白粳	[illegible]
浦東新粳	[illegible]
南港羊秈	[illegible]
宜興羊秈	[illegible]
崑山杜秈	[illegible]
無錫杜秈	[illegible]
上興埠秈	[illegible]
南京埠尖	[illegible]
碾尖	[illegible]
陰元	[illegible]
無錫杜元	[illegible]
南京客元	[illegible]
江西客元	[illegible]
◉麥麩	
蕪湖糙尖	[illegible]
機埼江秈特	[illegible]
蘇州小麥	[illegible]
沙頭小麥	[illegible]
無錫小麥	[illegible]
南京小麥	[illegible]
江北小麥	[illegible]
蚌埠花白麥	[illegible]
麩皮（担）	[illegible]
麩皮小包	[illegible]
◉雜糧（担）	
浦東杜黃	×[illegible]
又 小黃	×[illegible]
天津陳金元	×[illegible]
大連元豆	×[illegible]
徐州黃豆	×[illegible]
又 中豆	×[illegible]
又 下豆	×[illegible]
明光紅糧	×[illegible]
泰州紅糧	×[illegible]
江北白豇	×[illegible]
蚌埠白莞	×[illegible]
徐州菉豆	[illegible]
漢口白蔴	[illegible]
蚌牛白豇豆	[illegible]
南江揀白	▲[illegible]
斜橋揀青	▲[illegible]
王店揀青	▲[illegible]
亳州白蔴	[illegible]
揚州生仁	[illegible]
青島生仁	[illegible]
開封陳生仁	[illegible]
青島陳生仁	[illegible]
◉油餅	
青島豐生油	[illegible]
又新桶生油	[illegible]
植物菜油	▲[illegible]
新桶豆油	[illegible]
常州淨豆油	[illegible]
大有餘豆油	[illegible]
又 清油	×[illegible]
崑山桶豆油	[illegible]
大車桶蔴油	×[illegible]
小車新桶蔴油	[illegible]
小車新桶陳蔴	[illegible]
利字餅	×[illegible]
餘記餅	×[illegible]
肥字餅	×[illegible]
◉食糖	
20台灣中砂	[illegible]
場外交易	×[illegible]
台灣生砂	×[illegible]
本廠棉白	[illegible]
45車白棉	[illegible]
35車白密	×[illegible]
興化赤高	×[illegible]
興化白高	×[illegible]
潮刁青	[illegible]
台灣冰（高）	[illegible]
黃崗青	[illegible]
提莊青	[illegible]
汕頭棉赤	[illegible]
石門片青	×[illegible]
◉南北貨	
黑棗王	[illegible]
紅棗王	[illegible]
湘潭蓮	×[illegible]
大王桃	[illegible]
金針菜	[illegible]
黑木耳	×[illegible]
龍口粉	[illegible]
川榨菜	[illegible]
膠州子	[illegible]
香菌	[illegible]
◉桂圓（天字）	
老當山（斤）	[illegible]
毫紫苑	[illegible]
玉竹王	[illegible]
恒大斗	[illegible]
馬鞭草	[illegible]
海楓屯	[illegible]
活鹿角	[illegible]
關楓肉	[illegible]
小紅枝	[illegible]
百合面	[illegible]
厦門枝	[illegible]
蠟黃糖	[illegible]
五寸筒桂	[illegible]
潮 枝	[illegible]
玉蝴蝶	[illegible]
赤小豆	[illegible]
老柯子	[illegible]
益智仁	[illegible]
頂玉果	[illegible]
吉肉王	[illegible]
川芭豆	[illegible]
川芭米	[illegible]
撫芎	[illegible]
川芎王	[illegible]
川刁芎	[illegible]
天冬王	[illegible]
川木香	[illegible]
漢千射	[illegible]
江香菇	[illegible]
會全虫	[illegible]
淮紅花	[illegible]
淮銀花	[illegible]
新濟銀	[illegible]
細羅斗	[illegible]
頂 叩	[illegible]
一號叩	[illegible]
二號叩	[illegible]
頂紫叩	[illegible]
紅荳叩	[illegible]
大草扣	[illegible]
◉西藥	
孟山糖精聽	[illegible]
又 紙裝	[illegible]
雙桃奎寧	[illegible]
阿司匹靈	[illegible]
凡拉蒙盒	[illegible]
加當片（盒）	[illegible]
天佑奪片	[illegible]
配尼西林十萬	[illegible]
又 廿萬	[illegible]
消治龍片	[illegible]
又針 支	[illegible]
天佑奪針	[illegible]
好力生丸瓶	[illegible]
萬金油白打	[illegible]
又 黃打	[illegible]
沃古林眼水打	[illegible]
克利西佛瓶	[illegible]
疾得寧藥膏	[illegible]
生化滴滴涕	[illegible]
又馬法司針	[illegible]
鷓鴣菜百包	[illegible]
◉煤斤（每噸）	
新鴻基篩	[illegible]
焦作篩塊	[illegible]
陽泉篩塊	[illegible]
長城篩塊	[illegible]
中英篩塊	[illegible]
焦作小子	[illegible]
陽泉小子	[illegible]
鴻基灰子	[illegible]
長城小子	[illegible]
鴻基屑	[illegible]
焦作屑	[illegible]
陽泉屑	[illegible]
熟煤	[illegible]
井陘焦炭	[illegible]
中興焦炭	[illegible]
大同篩塊	[illegible]
開平一號塊	[illegible]
開平二號塊	[illegible]
開平一號屑	[illegible]
開平二號屑	[illegible]
◉柴炭（每担）	
栗柴	[illegible]
雜柴	[illegible]
松柴	[illegible]
黃岩鋼炭	[illegible]
河溪江炭	[illegible]
蔞子杭炭	[illegible]
松統炭	[illegible]
◉洋紙	
各磅道林（磅）	[illegible]
至	
銅版紙（令）	[illegible]
又 至	[illegible]
白打字紙（令）	[illegible]
色打字紙（令）	[illegible]
46磅牛皮（令）	[illegible]
各磅牛皮紙（磅）	[illegible]
二號紙（磅）	[illegible]
西報紙全	[illegible]
西報紙對開令	[illegible]
西白有光紙令	[illegible]
透明紙（令）	[illegible]
至	
雙白玻璃紙	[illegible]
◉錫類（司馬秤）	
點錫（担）	[illegible]
爐花	[illegible]
青鉛	[illegible]
勾光	[illegible]
◉錫箔	
鳶邊王雙九	[illegible]
的 車雙九	[illegible]
普 車	[illegible]
以上每塊三千張	
◉國紙	
坑邊紙	[illegible]
海放	[illegible]
衛生紙	[illegible]
◉五金	
三星鉛絲（綑）	[illegible]
人頭砂布（令）	[illegible]
共絲絲（疋）	[illegible]
一寸元釘（桶）	[illegible]
寸半 又	[illegible]
二寸又	[illegible]
狗牌V門鎖	[illegible]
三角門鎖打	[illegible]
三寸門鎖	[illegible]
讓信斗鎖	[illegible]
普通彈子抽屜鎖（打）	[illegible]
興華一寸銅鎖	[illegible]
又二寸每打	[illegible]
又三寸每打	[illegible]
新羊干漆磅	[illegible]
木羅絲成	[illegible]
4刀牌中三角	[illegible]
5又中三角	[illegible]
6又中三角	[illegible]
手牌鋒刀先令	[illegible]
25美皮帶扣盒	[illegible]
35又每盒	[illegible]
45 又	[illegible]
腦登砂輪成	[illegible]
白牌砂輪成	[illegible]
GTD美羅絲	[illegible]
美司板納 寸	[illegible]
美元占 分	[illegible]
美牛毛占圈	[illegible]
中一膠帶寸	[illegible]
◉木材	
洋松方子（尺）	[illegible]
洋松片子（尺）	[illegible]
普通柳安（尺）	[illegible]
大來柳安（尺）	[illegible]
柚 木（尺）	[illegible]
檜 木（尺）	[illegible]
楠 木（尺）	[illegible]
杉木大條（尺）	[illegible]
杉木小條（尺）	[illegible]
柳安三夾板塊	[illegible]
杭 木（兩）	[illegible]
紅星五分	[illegible]
紅柳板丈	[illegible]
◉磚瓦石	
青放磚（萬）	[illegible]
青瓦片（萬）	[illegible]
機紅磚（萬）	[illegible]
機紅瓦（千）	[illegible]
石灰（担）	[illegible]
◉水泥黃砂	
美貨袋	[illegible]
泰山袋	[illegible]
黃砂（噸）	[illegible]

安全 純潔 是 克寧奶粉之特色

全球各地 爭先採用

美國博登公司 乳牛有云：博登出品盡善盡美 種類甚多克寧其一

上海綢緞公司

女式衣料之王

大特價

全部綢緞呢絨 一律削碼

蝶來綢 長袖每件一萬五千元

地址：南京西路斜橋總會對面

安度賜保命

(ENDOSPERMIN)

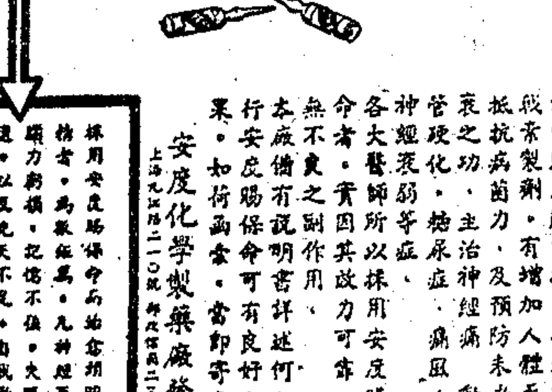

各大藥房均有出售

爲由胚胎腺中提出之純淨刺激素製劑。有增加人體天然抵抗病菌力，及預防未老先衰之功，主治神經痛，動脈管硬化，糖尿症，痛風，性神經衰弱等症，各大醫師所以採用安度賜保命者，實因其效力可靠，而無不良之副作用。本廠備有說明書詳述何以施行安度賜保命可有良好之結果，如荷函索，當即寄奉。

安度化學製藥廠發行

採用安度賜保命而恢復精力者，爲數極衆。凡神經衰弱，精力耗損，記憶不強，失眠夢遺，以及先天不足，自戕斷喪之病者，亦勿因循誤病，請速服用安度賜保命治療之。

猜謎寄贈

1 說明用處 2 或名字數

紅頭黑東西 美人錯寄意 嬌客手中烟 不勞旁人點

答案請函郵箱1859

千具爲禮 月底揭曉

贈送辦法詳見今日本報第十版

上海各大廠店商號優待申報讀者舉行聯合大贈送（一四九）

本報讀者獨有利益請勿錯過

介紹兒童三友

童襯衫　工裝褲　女校裙

敝公司自創辦以來十有數載所出品之襯衫襯褲童裝工裝等素為各界推重尤以童裝內童襯衫工裝褲女校裙三種因顏色鮮艷工作精細質料堅固價格經濟堪稱兒童三友更為賢明家長所樂於採用後因一二八事變日寇侵入租界實行棉布統制此項出品遂陷於停頓茲值國家勝利日月重光此項出品再度問世保持一切原有之優點尚希諸位家長光臨參觀比較是幸

總店：金陵東路四一四號　電話：八二九六七

第一支店：北京西路四七一號（成都路西）

製造廠：南市老北門晏海弄二四至二六號

第二支店：四川北路六八七號（虬江路北）

◀國貨展覽商場設有臨時門市部▶

國父文物展覽會

粵文教團體聯合發起 下月十二日廣州揭幕

（本報廣州十九日電）國父文物展覽會，由粵省各文教團體聯合發起，定十一月十二日國父誕辰揭幕，十七日閉幕，在本市文明路省立文獻館舉行，內部分五大類：㈠國父遺像（照片・畫片・石膏像・銅像等）㈡遺物，（各機關團體，與個人珍藏，及國父故鄉珍存者，）㈢遺著，㈣遺墨，㈤其他，（包括國父一切史蹟）。

國立大學各科研究 教部核發補助費

（本報南京十九日電）國立中央大學等十七校院各科研究所各學部，三十五年度補助費，業由教部分發，共計一億零六百二十萬元，其補助標準如下：㈠以研究學部為單位，分配補助費。㈡分圖書補助費，及儀器與其他器材補助費兩項標準，分配補助費。㈢文、法、師範科研究所各學部，一律按一百廿萬元為標準，予以補助。㈣理工科研究所，除數學部按一百二十萬為補助標準，地理與心理兩學部，各按一百五十萬元為補助標準外，其餘各學部均各按二百五十萬元為標準，予以補助。㈤農科研究所各學部，除農業經濟學部，按照法科研究所經濟學部標準補助，獸醫學部按照醫科研究所各學部標準補助，即每學部二百五十萬元。醫科研究所各學部，均以三百萬元為標準，予以補助。茲將可受補助之各校院各學部彙誌於下：㈠中央大學：1文科研究所中國文學，外國文學，史學，哲學等部，2理科研究所數學，生物學，物理學，化學，地理學，生物化學等部，3法科研究所法律學，政治經濟學等部，4農科研究所農藝學，森林學，獸醫學，農業經濟學等部，5工科研究所土木工程學，機械工程學，電機工程學等部，6醫科研究所生理學，公共衛生學等部，7師範研究所教育心理學，教育學等部。㈡中山大學：1文科研究所中國文學，史學等部，2師範研究所教育心理學，教育學等部，3農科研究所農林植物學，土壤學等部，4醫科研究所病理學部。㈢武漢大學：1文科研究所文史學部，2理科研究所理化學部，3工科研究所土木工程學，電機學等部，4法科研究所經濟學，政治學等部。㈣浙江大學：1文科研究所史地學部，2理科研究所數學生物學等部，3工科研究所化工學部，4農科研究所農業經濟學部。㈤同濟大學：醫科研究所細菌學部。㈥四川大學：1文科研究所中國文學部，2理科研究所化學部。㈦廈門大學：理科研究所水產研究室。㈧復旦大學：法科研究所經濟學部。㈨湖南大學：工科研究所礦冶學部。㈩貴州大學：文科研究所中國文學部。⑪東北大學：文科研究所史地學部。⑫南開大學：商科研究所經濟學部，⑬上海醫學院：醫科研究所藥理學部。⑭江蘇醫學院：醫科研究所寄生蟲學部。⑮西北工學院：工科研究所礦冶學部。⑯西北農學院：農科研究所農田水利學部。⑰西北師範學院：師範研究所教育學部。

中研院評議會今日在京舉行

名學者廿七人將參加

（聯合社南京十九日電）中央研究院評議會，定二十日起開會，決定是否擬邀請聯合國機構教育委員會下屆會議，於一九五〇年在中國舉行。評議會將有著名學者二十七人參加，由教育部長朱家驊主席。北大校長胡適，傳亦在自平來京途中。此外會中，並將討論：㈠哲學博士學位授予規章，㈡學位將由各大學授予，抑由國家授予問題。㈢中央研究院是否將增加研究員問題。

胡適陳垣抵京

（中央社南京十九日電）北大校長胡適，與輔仁大學校長陳垣，為參加中研院評議會，今下午三時自平飛抵京。據胡氏談：「沈兼士，俞平伯，孫楷第諸先生，在敵偽時代，清苦自守，現在也重回北大，蔣廷黻先生是否回北大教書，現在還不能十分決定，陳寅恪先生的目疾，依舊沒有痊可，使他的研究工作，不能繼續，眞是中國學術界的莫大損失。」陳校長談輔仁現狀稱：因為校舍和設備的限制，不能多取錄些學生，教授方面，最近從美國請來五位，有的還在途中。

世界新教育會議正在澳舉行

艾偉為我國出席代表

（中央社南京十八日電）澳公使館新聞處訊：刻正在澳洲舉行之世界新教育會議，我國出席代表係艾偉博士。該會議在澳洲六省輪流舉行，計有中・英・美・法・澳・印度・捷克・波蘭及新西蘭諸國代表參加・大會將於本月閉幕，所有議決案，將作為未來國際教育設施之參考。

南通省中教職員要求調整待遇

向京鎮當局請願

（本報南通訊）蘇北南通各地生活程度，久已超越京滬，而行政院規定該地公教人員待遇，列入第四級，致使教職員生活無以維持。現南通省立中學教職員，推派代表赴京鎮，向當局陳述詳情，請求按照該地生活實際狀況，依現行待遇規定比例，迅速重行調整，以昭公允云。

津發動獻校運動

（本報天津十九日電）津獻校運動，積極展開，常委會，十八日成立，即發動市民每人獻納千元運動，公教人員各獻一日所得，廿九日截止收款，獻校數目，視募款數決定。

市督學座談會昨圓滿結束

（本報訊）上海市教育局督學座談會，昨（十九日）為最後一日。上午請社會教育專家俞慶棠教授演講「社教機關與督導問題」。下午舉行督導人員與中心國民學校校長，教導主任聯席會議。到李熙謀，陳選善，朱君惕，顧大銘，沈逸君，張廷幹，倪培坤，沈築昌，夏採鎮，嚴春山，馬鄰軒，朱寰恭，陳瑞李，桌賓，顧印丹，葛承訓，常理璐，潘恒勤，汪作人，金啓華，王蕙武，丁傳商，顧任公，蘇頭夫，胡懷天，徐子齡，趙啓人，許觀光，等六十餘人。李熙謀主席，茲將演講大綱，及會議要點，探誌於下：（甲）俞慶棠演講略謂：㈠我國社會教育之發展，㈡上海社會教育及民校之現狀，㈢督導社教機關應行注意之事項。（乙）李主席致詞，略謂：㈠本學期起，推行分區督導制之意義。㈡分區督導，與中心國民學校輔導工作，應有之聯繫。㈢四日來督導人員座談會之經過。㈣今後督導工作之任務。陳選善致詞，略謂：㈠分區督導工作之艱鉅，與責任之重大。㈡教學輔導，與行政視察之重要。㈢今後督導工作，與中心國民學校之分工與合作。㈣本學期督導主任聯繫之步驟。各校長教導主任董任堅，潘恒勤，汪作人，葛鯉庭，許觀光，金啓華，王蕙武，丁傳商，趙啓人，徐子齡等意見，總括如下：㈠本學期督導工作應行注意事項。㈡督導卡片之應用。㈢督導人員與中心國民學校校長，同時出發視導之辦法。㈣提高中心國民學校教師待遇。㈤充實中心國校設備。㈥督導人員改進意見，與中心國校之協助。最後由李主席結束意見，加以詳細說明，至六時散會。

蘇教廳派員視察徐淮揚各縣教育

（本報鎮江十九日電）蘇教廳為使教育配合蘇北軍政推進，以便展開復員工作，除已擬定蘇北收復區復員教育計劃外，為積極恢復甫行收復徐淮揚各縣國民教育，定日內指派專員，前往各地，實際視察，以作恢復準備。

中央政校招生口試報名展期

上海廿二日截止

中央政治學校大學部，上海區招考新生，自開始檢查體格以來，人數已逾數千，檢查手續繁複，一時不及辦理，為便利考生辦理各項報考手續起見，頃經該校上海區招生處，決定口試及報名日期，展延兩天，至本月廿二日截止，筆試日期仍舊。

市小教師欠薪教局週內發放

本市市立小學教師聯誼會昨晨九時，推派全體理事，並邀同校長會理事，齊赴教局請願，當由李副局長接見，對於新教師欠薪，允於一星期內發清，繼又請求三點：㈠請從速核定本學期教職員底薪，㈡請簡化經臨各費領款手續，㈢在市校服務歷史悠久之教師，請給予獎勵。李副局長均允許照辦。

澄江中學校友歡迎沈前校長

江陰澄江中學，為江陰著名教會中學，淪陷期間，損失慘重，勝利後，接收復校，聞該校校友，以前美籍校長沈文甯夫婦，頃已來華，今日假西藏路慕爾堂，開會歡迎，並由新校長黃思慈報告復校經過。

曹南復校週年今日舉行校慶

本市市立曹南小學，在淪陷時，被敵偽撤銷，破壞不堪，去秋張壽松校長奉命復校，一片荒涼，設備全無，經向地方呼籲，得當地士紳鄒仲元，黃炳璇，陳忠魁，金承祺，等之協助，校舍近已煥然一新，與去秋相較，不啻霄壤，本月二十日，為該校週年校慶，準備熱烈慶祝。

‧來函更正‧

關於此次暨大未續聘教授商談事件，校方由大杰負責，教方由劉華蘇芳等五人負責，其中經過情形，與貴報所載，有不符之處：㈠在此次商談中，雙方雖不免有所爭執，但經多次磋商，雙方均已諒解，校方並未有認錯之表示。㈡聘請教員，全係校方視課程之需要而決定，因未被續聘教授中，事實上已有一部份人不能來滬，教方將可能來滬就聘之教授名單，提供校方參考，人數係十五人，並非十二人。特此奉達，至祈惠予更正為感。劉大杰俞劍華黃綠芳（十月十八日）

華聯遭遇空前慘敗 征輪隊發揮威力

結果竟成五十比七十九分

（本報訊）華聯籃球隊昨晚遭遇空前慘敗，為該隊從來未有之紀錄，竟以五十比七十九受挫於洛陽征輪隊，上半時征輪廿五比廿四佔先一分。征輪表演已大為進步，射籃又甚得手，是為其在滬最得意之傑作。據華聯隊消息，隊員張中學崇俱患腹瀉，因此學崇不能下場，張中勉力作戰，上半時尚能勉強抵抗，下半時遂一瀉千里，征輪大軍，如入無人之境。觀者千餘人，情況頗熱鬧，休息時間，籃委會特贈大銀盃一座，由青年團曹督記致贈。

征輪佔先

華聯以成章，良雄，松圓，霞中，相成登場，客軍則以于瑞章，劉政軍，蔡忠強，王秉煥，居文龍臨陣，征輪劉政軍首開紀錄，居文龍擅入，華聯張良雄還以顏色，征輪呼停，任相成托入，華聯四比二領前，于瑞章，居文龍罰球中的，成各四平手，形勢相當緊張，十一比十三，客軍開始抬頭，瞿錫麟入替阿弟，華聯仍未見好轉，上半時告終，征輪以廿五比廿四，一分之差領前。

一落千丈

休息再戰，華聯孔廣益替出瞿錫麟，客軍原班人馬，居文龍首破籃圈，任相成罰球進一分，華聯仍未能控制大局，反見客軍猖獗異常，廿九比廿六時，劉政軍五次犯規畢業，張根生入補，卅七比廿九華聯漸漸落後，錫麟入替阿孔，征輪球如聯珠而入。華聯一籌莫展，頻頻調人，無濟於事，時間告終，征輪以七十九比五十大勝。

▲華聯	得分	▲征輪	得分
吳成章	〇分	于瑞章	廿六
張良雄	四分	劉政軍	八分
包松圓	十六	蔡忠強	十八
李霞中	十四	王秉煥	六分
任相成	十二	居文龍	廿一
瞿錫麟	四分	張根生	〇分
孔廣益	〇分	共計	七九
共計	五十		

田徑對抗 六分團對俄僑

上海青年六分團與俄僑體育會，定於今日下午一時半在吳興路俄僑運動場作田徑對抗比賽，六分團係本市新興田徑勁旅，訓練有素，成績甚佳，俄僑素稱雄海上，近更新到大批名將，陣容甚為堅強，今日必有一番劇烈競爭。

籃球界盛會

迎送征輪・華勝・羣聲・三隊

市體育館及體協籃球委員會，為歡迎征輪華勝，歡送羣聲等籃球隊，特於昨中午十二時，假座大西洋西菜社，設宴招待，並邀請體協會理監事，體育新聞界，籃球裁判會，本市各籃球隊等作陪，到征輪羣聲華勝三隊全體隊員，及體協副會長吳紹澍，外交部駐滬辦事處處長陳國廉，市府交際科長張彼德，教育局秘書馬崇淦等百餘人，濟濟一堂，一時稱盛。

羣聲華勝二次決戰

今晚七時半開始

華勝與羣聲南北籃球兩雄，日前首度會師，華勝以四十一對五十二受挫，今日第二次賽，定下午七時半，仍在體育館交兵，門票樓上五千，樓下八千元，大門五時開放，下午四時開始售票，屆時特請上海電台到場，向本市及天津廣播，並請李震中用津語描述賽情，該台呼號XORA，週波九〇〇KC，短波波長廿五公尺，週波一一・六九MC。華勝受挫後，今日必有新戰法對付羣聲，情勢必更緊張，戰局或將改觀，亦未可知。

（華勝）李清安（指導）恩溥（管理）劉學鈐（隊長）王姚堪若，陳金聲，王鴻斌，王金良，郭金銘，尹煥文，沙正隆，王有才，蘇文田。

（羣聲）林珠光（領隊），陳金德（隊長），陳金麗，蔡文華，蔡文章，楊人輝，張毓驍，蔡通科，李天祥，莊清華，朱世榮，蔡德明，陳德秀。

足球季前奏曲 義僑臨別紀念賽

今日出戰混合隊

下午三時在逸園球場舉行

本年足球季前奏曲，義僑足球隊臨別紀念表演賽，於今日下午三時在陝西南路逸園球場，與華人混合隊交兵，門票二千元及五千元，下午一時開始在市體育館發售，裁判吳守衡，巡邊員何春暉黃仁彝。足委會通告，華混隊員，希於二時半往逸園領取球衣球襪，惟球鞋球襪自備。義僑足球隊，球藝有口皆碑，已與球場闊別經年，球迷當亦不願失此最後機會。茲次係在華之最後一場，全隊勢必將盡情發揮。華人混合隊集東華青白之精華，輔以龍傑新將，陣容尚稱堅強，搭配整齊，全隊攻守，必能充份發揮，屆時定有緊張精彩之表演。

▲混合隊

張邦綸　嚴士鑫　林紹鈞　瞿永福　孟義良　張林根　李垚　高秀濤　韓龍海　賈幼良　費春華

（預備員）顧以撒，趙永芳，吳凱敏，雷樹萍，周永芳。

▲義僑隊

麥尼蒂　羅旭萊　西拉蒂　亞托馬　勃利尼　雪維太　勃泰梯尼　利巴　克瑪尼　鮑傑　維拉

（預備員）拉蒂，蓋羅尼，哥倫布。

郝更生明來滬

飛台出席省運

教育部為台灣省定本月廿五日舉行首屆省運會，特派體育督學郝更生氏前往出席，郝督學將於明日（廿一日）由京來滬，廿二日搭機飛往，出席台省運動會。本市協與運動器具公司經理章仲文，為考察光復後台省運動建設，將於廿二日隨郝督學等同機赴台。

市長盃小球決賽

龍傑建星成和局

星期四下午重決

市長盃小型球賽，昨日下午在晉元公園舉行決賽，由龍傑與建星爭雄，賽前表演一幕，樂華與鐵路會師，觀衆三千餘人，市府林參事代表市長到場，情況熱烈異常，首賽表演，鐵路對樂華，上半時零比零，終場未分勝負。繼之龍傑對建星決賽，上半時雙方各無所獲。時間終了，雙方仍為零比零和局，因天晴短天暗，乃定下週四（廿四日）下午三時半，仍假晉元公園舉行重賽決。

各大學體協會

今開復員會議

戰前曾轟動全國之江南各大學體育協會，事變後即告停頓，最近各大學鑒於推進體育之重要，定今日下午二時，假陝西南路三〇四號美心酒家，召開復員會議，希各大學體育部派員出席，共加商討。

民政簡報

籌委會電市府調查國大代表赴京日期

國民大會定十一月十二日召開，各地代表應自十一月二日起，赴京報到，業奉國民政府明令公布。茲聞國民大會籌備委員會，以各代表散處各方，應先設法集中，以便辦理交通事宜，曾電市府調查，並通知留在本市代表集中交通地點，請指定專人負責辦理交通事宜。如須由會協助，請隨時電示照辦。所有代表集中日期，地點，人數，姓名，及來京路線，並請先行電復，俾便招待云。

中航建設會會費

民政處函各區迅行繳納

本市各區，業經共同加入中國航空建設協會上海市分會團體會員，關於會費一項，前經第九次區政會報決議，按分配款數，（甲等區三萬七千元，乙等區二萬七千元），由各區分担。現因該項會費急應交納，聞民政處已通函各區公所查照，迅將應納會費，逕交該處出納股以便彙交云。

自治職務黨員登記

民政處為登記現任區保甲各級自治職務黨員，昨曾製發中國國民黨黨員調查登記表，通函各區公所，凡該區公所股主任以上職員，及保長為本黨黨員者，應於文到一日內登記完竣，填送來處云。

四區選調解委員

第四區（蓬萊）區民代表會，自奉令籌組區調解委員會以來，經該會積極籌備，聞已遴定區內具有法律常識，及公正人士多人為候選人。該會為慎重起見，已決定於本日上午八時三十分，假蓬萊市場南方劇場，舉行臨時大會，投票選舉。並已呈請市府派員監選，分函該區各機關首長出席指導云。

十四區獻校委會舉行第一次會議

第十四區組織閘北各界獻校運動委員會，於十六日下午二時，假北市米業公會舉行第一次會議。計到委員三十餘人。主席孫區長報告組織情形，及上次議決案後，即討論通過下列各案：㈠組織規程。㈡公推穆士海，章雲青等七人為常務委員。㈢公推孫經濟為總務組長，馮志成為設計組長，章雲青為募款組長，穆士海為稽核組長。㈣募款辦法以每戶每人認獻一千元為標準，財力雄厚者，自由增加認額。㈤自十一月十日起，至十一月底止，為籌募時期。㈥收據及捐冊均由常會決定辦理云。

二十一區九保民校延期結束

第二十一區（新市街）第九保保長邢瓊琮，對於辦理保內民衆學校，頗著成效。目下學業雖已屆滿，然該保長因多數學子，即將輟學，特自動延長學期至十二月十六日結束。區公所方面對推進國民教育，素極重視，區長朱樹人據呈後，以該保長熱心教育，已予嘉獎云。

訪司徒大使故居

十二日杭州訊　本報記者黃行天

年已古稀的司徒博士，受杜魯門總統之命，出任美國駐華大使，爲國共問題商討國是，斡旋和平，到目前爲止，和平商談雖然未有理想的成果，但司徒先生的那種不辭辛勞，奔走和平的精神，正和他於一九一八年起，出任燕京大學校長，培育英才一樣，是爲全國人民深深地衷心感激的。

九里松　掃…先…人…墓

司徒大使是美國人，但是生長在杭州，這次定十八晨來杭，將往九里松祭其雙親墓，自從一九〇七年被聘爲南京金陵大學神學教員離開了杭州之後三十餘年來他的大部份光陰都化在北平，很少到杭州來。經過八年抗戰，故鄉雖可說是「無恙」，但懷舊原是人之常情，所以對於司徒大使的在國是猶在沉悶的氣氛中時，偸閒到山明水秀的杭城來，度幾天幽靜的生活，在記者看來，是很需要的。難道司徒博士不該調濟調濟他底生活和精神麼？

俞基仙　追…述…往…事

司徒大使的故居，就是杭州天漢州橋的耶穌堂。那條路，現在已改作中山北路了。在杭州，這條路是比較淸靜的。教堂的樣子和普通所見小教堂一樣，外表是很樸實的。司徒博士的「老家」是並列的三幢二層樓房的中間一幢現在住着司徒博士的高足王樸生即現在杭州基督教青年會的總幹事。據那裏的一個年已五十八歲的老先生俞基仙告訴記者：房子雖已經過三十多年，但大致還是原來的老樣子，沒有什麽變動。房子的內裏是很精緻的。

最溫文　童…年…生…活

七十年前（一八七六）傳教士司徒約翰（John L. Stuard）和他底夫人司徒哈同瑪利（Mang Harton Stuard）就在這屋裏生下了第一個孩子，司徒雷登。老司徒先生最初是個教師，是以傳教的精神到中國來致力教育的，所以他辦了個小學。但是教友對此甚表不滿，以爲傳教是應該先於辦學。於是關了小學，改做教堂，這就是今日還聳立在中山北路旁的耶穌堂。那時候，老司徒先生的東鄰是一位姓洪的牧師，西側住着麥小姐，都是教會裏的人。所以司徒先生的幼年生活，完全是在教會的空氣中生長的。他與父母一同在華人中旅行，他和中國孩子一樣的學習語言，也學讀學寫，過着中國人一般生活。那個在耶穌堂裏唯一能憶舊談古的老人俞基仙，亦僅能說出司徒先生是三個孩子中最大的一個，也是最溫文的一個而已。記者想探聽一些關於司徒大使的童年生活，但所獲得的答案，就祇有這二個字：「溫文」。

離杭城　歷…三…十…載

十一歲起，司徒大使就被他家長送回祖國去求學，於一八九二年，進弗基利阿的哈姆普頓西德尼大學（Hampden-Sydney College）讀書，他底最大的興趣是拉丁文與希臘文。他的希望是成爲一個學者，一個大學教授。哈姆普頓西德尼，在美國是一個規模較小而能保持她底特點的大學。她底畢業生，被列於名人錄上的數目，比哈佛大學還要多。司徒博士不僅在中國的教育史上留下了光榮的史蹟，如今，在我國的政治舞台上，也做起重要的配角來了。一九〇四年十一月，他與羅安琳小姐（Aline Rodd）結婚。當年的十二月又來到杭州，跟他父親在一起生活，同時開始研究中國的古文，以代替拉丁文與希臘文的研究。從那時起，他開始認識中國的文化，進一步地認識了許多中國事情。他在杭州講道二年之後，就生下了他們的獨子小司徒約翰牧師（Rev. John Stuart）。又過了一年，他被聘爲南京的神學教員，從此，就離開了杭州，離開了他底第二故鄉來了。

遊舊地　湖…山…增…輝

司徒大使離開他底故鄉，已經三十多年了。他在故居屋後手植的檜樹，已經高出了他們的樓房，伸展出粗健的枝幹，繁生茂盛的葉子，護衛着他們的故居。他底父親和母親的靈柩還安葬在杭州的九里松。他入世第一眼所見的房屋，和他底夫人生底小司徒約翰的臥房，現在都還完好。室內的傢具雖換了，但四壁和窗戶還是卅年前的老樣子。據王樸生先生告訴記者：司徒大使日前來信，說他老人家決定在他底第二故鄉將有三天的逗留，杭州青年會已爲此積極籌備歡迎，不但司徒大使的故友舊識，杭州的老百姓也爲這個老年的和平使者底幸臨而非常高興。我相信司徒大使的重遊故園，將使湖光山色增加一層新的光彩。

劃時期的訪問

京滬平昆記者團在台北

十三日台灣航訊　本報特派員江暮雲

京滬平昆記者台灣參觀團許副部長等二十二人，於十二日上午十時半，渡越海峽在松山飛機場着陸，從國內東南西北來的記者們，當他們在寬曠的背負着山腰的機場上，迎着海島的秋風，每個人都流露着歡欣和熱情。

長官設宴　招待

陳長官特別在全台最富麗堂皇的第一賓館，歡迎並招待來自遠方的記者們。經許團長一一介紹後，便圍坐在一張大菜檯上，長官很親切而隨意的報告着本省的現況；經濟，政治，教育，建設，各方面的進展，長官衣藏青中山服，精神弈弈，對記者們顯露了非常的關切而熱誠。午餐後，本報陳總編輯特單獨與長官會談，並答復了總編輯所提出的若干問題。長官招宴是記者們來台的第一個節目，而葛秘書長將在記者們返滬以前在北投歡送他們。

主委暢談　台胞

記者團於當日下午第一個節目，是訪問省黨部。樂觀而質實的李主委翼中說，台胞國民文化水準較高，他們易於接受黨義，過去他們誤解自由平等，使展三民主義，現在已大見進步。台胞有熱誠，更具有自發的組織能力。人民團體特別多，而且都能切實認眞的做。一般的，三十歲以下的祇能瞭解日語，三十歲以上的大半能瞭解中文。他舉了一個例：方自國內返台的致敬團長林獻堂，就能文能詩。台中一帶的中年人，都能寫中文。

「受日本帝國主義壓迫五十八年的台胞，他們始終未忘祖國」，青年團李主任友邦，台北游市長，省參議會副議長李萬居們都這樣對記者團說。

他們特別指出來台訪問三天的美記者格雷的話，頗有極大的錯誤。格雷說，要是台灣人能投票選擇主人的話，第一是美國，第二是日本，第三是中國。這樣的觀察，不啻對省胞的侮辱，台胞有着傳統的愛國心，他從沒忘記祖國，永遠不會忘記祖國。

代表省胞之一的教育處副處長宋斐如，他舉了簡單的例子，說明國內和海島之間的認識上保有相當的距離。他說，最近某中學招考，試題是昆明在何省，有人竟答以在浙江，所以在史地方面要加強灌輸，自屬必要。可是國內對台胞也有誤解，如民政處副處長謝東閔在上海時，就有人問他，台灣人聽說頭上有兩隻角的，這種笑話很多。

他深切希望，祖國不要忘了六百三十萬省胞於四萬萬同胞之外，他們期待着祖國的愛。

參議會長　訴苦

省參議會長黃朝琴，他向記者團訴苦。他說，省人期待該會太殷，要是某一提案在上午十二時前不能通過時，下午二時就可以看見報紙上駡你，甚至使參議員不能回家，民衆們會以火打他作出要似的諷刺着。相反的，要是某一提案圓滿解決了，就不惜數千元廣告費，刊登「感謝狀」，其實他們不知參議會的性質，它是沒有決定權的。他回憶痛去年今日，民衆歡迎國軍的熱誠，他們大部夜臥車站，恭候從福建來的抗戰士兵，可是這情景不久便使他們失望了。在登用本省人才與工廠方面，他盼望政府給省人便利，並儘先錄用。

團長提供　新聞

領導「找尋新聞綫索」的許團長，他在游市長宴上，卻給本省同業提供了新聞事實。他把要地闡述戰時新聞貢心話，容。昆明，桂林的情形，還談新聞行政和報導技巧上說明中央對新聞報業的政策。他說，在戰時沒有一家報社不遵守新聞檢查的，如今這個制度取消了，回復新聞自由，這個自由是寶貴的，在報導上要憑事實，不要造謠，誹謗，而摧殘了自由。目前新聞事業的範圍廣，人才不夠，目前顯著的進步是事實，但還不能如理想，這是需要我們自己充分努力的。

博物館與　民主

參觀博物館時，公園裏正値全市首屆運動會，學生們擠滿了廣場，一部份則在圖書室裏翻閱書冊。記者們對這些破衣跣足新生的第二代，都留有深刻的印象。

博物館裏的台省史料室，特別引起他們的興趣。本報陳總經理，詳爲審視光緒廿四年二月廿八日彰化縣知事殺死日將官賞銀的諭示，和唐景崧的民主共和國旗，他們都說這是台灣最早的民主，由於陳總理的提示，大家便共同圍觀說民主來了。下樓後，復邀看濟時的火車頭，一行在石徑上閒散地走着，大家都藐視着鄉子林裏的秋景，似已使旅人感到另一種風味！

參觀　樟腦　工廠

在省都第一天的最後一個節目，是參觀南門工廠。這是專賣局的樟腦工廠。該廠光復前停工了五年，接收後部份開工，該廠採取本樟和芳樟的根枝幹砍片爲原料，蒸空分餾而製成白油，芳油，再製樟腦，太皮宜油（Tahpul），紅油，綠色油和灑膏等。本年全部生產最達一千一百噸，明年預增二百噸。（過去年產最高額八百萬公斤。）目前美國人造樟腦，似已奪去了天然樟腦的市場，但醫藥和高級香料，仍得使用天然樟腦，所以英美直接洽購的有好幾家，他們希望每噸能售二千美元。

想起　天下　一家

記者團一行十三日上午十時四十五分搭火車離開了台北，他們將以四天的時間付給中南部，一天巡視基隆港，海島最富饒的西部濱海原野，將留有他們的屐痕。許團長決定在十八日晚以參政會駐會委員資格，召開本省參政員座談，並對省胞廣播。在預定十九日離台前，還有一個特別插曲：準備爲中宣部台灣特派員兼中華日報社長盧冠羣證婚。

記者本人赴機場迎接了本報陳總經理和同業的前輩們，今晨又揮手歡送了他們南行，深感到正如威爾斯所說的，地球平面的距離給飛機的航程愈縮愈短了，他可能於二十四小時內從紐約到西伯利亞去打獵，獲鹿而歸。此次各記者則以二小時半的時間，從滬濱到台灣，天下原本來一家，何況台灣是光復後新生的一角？想起了這，使記者像已看到了本省與外省親兄弟似的握手底熱情，該不再是遠景了吧。

記者團在台灣

（上）記者團團長在機場致詞（下）記者團一行，下機後步入休息室（本報特派員江暮雲攝）

哀鴻之音

陝省參議會　泛起一片小波浪

二日西安航訊　本報特約記者李馳

無風議會

陝西省參議會第一屆第二次大會，上月十五日開幕，經過十七天從未間斷的集會，延至十月一日才正式閉幕。此次出席的省議員，凡八十多名，先後共通過四百多件提案。然而綜合這次大會所得的印象，總覺得「不够勁」，半個多月的議程始終在相當「風平浪靜」中進行，其間沒有「一鳴驚人」的「爆彈質問」，也沒有唇槍舌劍的「論戰」，借用一個新聞熟語：「無風議會」，即使有，也僅僅是小波浪而已。不過從會場中官方施政報告，和參議員們溫和的質詢之中，我們仍然可以找出許多新聞資料，用以補充日常報章記述的不足。

八年抗戰中日軍一再企圖「破門而入」，但結果，陝西並沒有牛寸土地淪陷敵手，這是我們的好福氣。勝利以後，內戰的火舌卻終而由中原舐進省境，中共李先念所部於七月下旬由河南進入陝南，據當時消息，衝突地區祇限於商南，龍駒寨一帶的四五個縣份，並且大約自從八月中旬以後，此間報紙就沒有透露過關於這問題的任何記載，這次治安當局向省議會作如下的報告，倒是首次的透露，值得重視。

治安救濟

陝省保安司令戴桂茂氏的報告上說：「共軍李先念部於本年七月十五日竄入陝境，八月廿五日竄入甘肅華亭，本省被蹂躪者達二十縣份。」又，「目下尚有一萬多人在西荊公路上」。

陝省主席祝紹周氏的施政報告中，亦有提及：「鄂北之李先念部及王樹聲部竟於七月十五日由豫鄂邊境分別進入本省商南鎭平等縣地區……王匪殘所部於八月被阻國軍擊潰，紛紛潰散，現第一戰區長官部對於殘匪已擬有整個之處理辦法……」

從上面兩個報告看，共軍此次進入陝境，至今還是個並未完全了結的題目。陝保安司令部又發表稱：「竄犯白河共軍，週前進援鎭安縣城，經地方團隊及民衆合力圍剿，禁於九月廿六日擊潰……」當前緊急的問題，可參看省府最近通過的「緊急救濟匪區災區辦法」條文。其中載稱：屬受害最重的有山陽，鎭安，雒南，商縣等四縣。屬次重縣份商南，柞水，寧陝，佛坪，鄠遊等六縣。屬較輕縣份有留壩，隴縣等三縣。此次參議會中來自陝南的代表，曾一再爲該地區人民呼籲。

冰雹殺牛

陝省人民除人禍外，還有天災！據社會處長陳國亭氏在省參議會的報告：「本省報春災者二十二縣，夏災者七縣，秋災三十一縣」。對於災區人民，省府雖然一本「多予少取」的基本原則來多方救濟，但人民的負担仍然繁重。請聽商縣一位代表的呼籲：「商縣十五萬民衆都在「災」與「匪」包圍中過生活，民衆負担公家攤派的款項，卻在七億八千萬元以上。今年商縣降冰雹，此雹之大，打得死耕牛！……」

徵實徵借

關於今年田賦徵實徵借的數額問題，省參議會有了重要的決定，政府預定數字，是徵實徵借各一百二十萬市石，附加省縣級公糧百分之三十，即三十六萬市石。這數字比起往年借糧爲徵糧百分之一百約減去一百六十多萬市石。省參議會方面希望：「徵借一項，照往年成例「徵一借半」，勿再增加。」該會並電請當局，於撥還糧食庫券項下，以八分之六，五歸還地方，其餘八分之一，五作補助教育設備等費。按照本年六月全國財糧會議的決定，田賦徵實數額中省府僅得百分之五十，縣級僅可獲得百分之五十。陝省府今年下半年預算，已核准的支出共一百三十億元中，可靠的收入不過三十餘億元，這將近一百億元的「赤字」，實是一個可怕的數字。據說：按照規定，在這六個月中，省府可請求中央援助行政費，但不得超過三個月。最近由京返陝的財政廳長告記者：中央已撥下七，八，九，月份補助費三十餘億元，另外還有十餘億元是補助稅款之征收未達所預期之數字者。下半年度財政收支表，尙在南京審核中。不敷之數，怕不外乎由中央補助彌補。

儘管省府的賬册上，有如許偉大的「赤字」，但當局仍有勇氣去設計與厘訂長期的龐大的建設計劃，五年不足，展至六年，期在今年起至民國四十年完成。這初步的草案已提交本次省參議會審核。

陝西省銀行和隴海鐵路局，曾先後受到省參議會的指摘。前者是關於它的業務處置，後者因近來車皮缺乏，引起了煤，紗，麵粉價格日益看漲。路局方面，近日似乎已有接受審查建議的跡象。

武裝販毒

最後，筆者要記述到本來想略而不提的陝省禁政問題。據官方估計：陝省的「癮君子」，共達十萬人光景。因此，陝省辦禁政，實在是一樁棘手的問題。據說某一個地區有大量的鴉片在偸運，實際情形則尙待證實。官方此次在參議會中並且首次的透露：川陝邊境，今春曾一度發現烟苗云云。

「武裝運毒」在陝省並不鮮見，據民政廳長在會場中報告：自一月至七月動用武力去查緝運毒而發生「交戰」（此二字係引自原文）者，凡八十二次！先後緝獲烟土達五千餘兩！又據祝主席另一報告，則一月至八月共查獲烟犯一千一百多人，繳獲販毒者之武裝，計步槍七枝，機關槍四挺，手槍五十四枝，手溜彈四十二枚，另外尙有烟土，贓款，黃金，白銀若干。保安司令部補充民廳的報告說：在同期內，尙緝有一千多兩烟土，及六十多萬元烟款。

陝省府決定自本年十一月起在三個月內，强迫一切鴉片中毒者戒除烟癮，預備一億元以上和幾千兩烟土作爲實施禁政的消耗。如能按期順利完成，當然是一件至高無上的德政。可是一切施政計劃的實效最後還是決定於最低級的執行者，關於禁政方面，尤爲明顯。副議長李夢彪氏在閉幕那一天，說了一句頗沉痛的話：「將本次參議員之所言，比作「哀鴻之音」希望得有如願以償的一天」。

湘參會議長趙炎午　談李銳軍糧案

【中央社南京十八日電】記者昨閱十七日上海申報所載長沙訊「李銳五萬石軍糧案」新聞一則，特走訪湘省參議會議長趙炎午先生，詢其究竟，承告此案經過如下：湘省本年災情嚴重，配購軍糧困難，六月底停止配購後，軍糧供應，端賴糧賠撥濟及就地採購。湘省田糧處於七月五日由中原公司承購軍糧一萬石，其時長沙穀價尙高於訂購法價一萬三千五百元，八月二日又由民國大學生產事業管理處承購軍糧一萬石，其時濱湖糧價已低，該處訂價仍爲一萬三千五百元。從糧價言則嫌稍高，又六七兩月積欠聯勤總部湖南供應局軍糧，該處於七月卅一日折發行金敷三萬石，係遵照糧食部後勤部電令辦理，以每石一萬三千五百元核發。（開依糧部電，每包尙可增運費四千元。）聞均經呈報省政府核准有案。湘參議會對此案曾提出質詢，經李廳長親出席說明，僉認爲李廳長本人作事坦白，並無違法情弊，惟承辦人員，辦理手續不無錯誤，已函請省府查明核辦矣云云。

新華股份有限公司管轄

紅棉

機織

一年一度

特別大減價

秋冬應時百貨

全部賤價傾銷

澳洲紅花牌四股絨線　每磅四萬五千元

美國新到羊毛內衣褲　每套九萬元

紅花雙線男女襪　每雙二千二百元

一百支雙A蔴紗男襪　每雙三千元

長統蔴紗　每雙三千五百元

TK劍牌棉毛衫　每件一萬四千元

地址　南京東路四三七號　山西路口

白敬宇眼藥

白敬宇藥行出品　本埠藥房均有出售　上海經理　天生藥房　南京路三七三號　電話九四七一八

全國體育用品號

足籃排網棒　鞋襪拍衣褲

地址：林森中路七二九號　電話：七二二二三

體育用品　應有盡有　零售批發　莫不歡迎

散利痛

Saridon

一片或二片

服散利痛一片或二片於十分鐘以內制止任何疼痛如　頭痛　牙痛　偏頭痛　神經痛　月經痛　及風濕痛等

散利痛止痛功效持久持續數小時後方始緩緩消失絕無流弊或其他不良副作用亦無習慣成癮之流弊

散利痛治感冒所引起之發熱除能退熱外更有舒適之良好效果

每盒十片每盒二片　各大藥房均有出售

結婚啓事

楊修滿　王桂珍　我倆徵得雙方家長同意謹擇於十月二十日在國際飯店二樓舉行結婚典禮恭請賀耀祖先生証婚特此敬告諸親友

陳星齋　汪文雅　結婚啓事　茲承范聯輝　陶俊人兩先生介紹並徵得雙方家長同意謹訂於民國卅五年十月廿日假座中央銀行俱樂部舉行婚禮恭請褚輔成先生證婚特此敬告諸親友

吳經熊爲長男祖霖結婚啓事　國曆十月二十六日（星期六）爲長男祖霖與鄭毓秀女士舉行婚禮是日上午九時在上海重慶南路（即呂班路）聖伯多祿堂恭請于斌總主教主持婚配聖事同日下午三時在南京西路康樂大酒家茶點招待敬請親友光臨

秦汾　顏惠慶　次子寶雄　小女彬生　結婚啓事　小兒寶雄　小女彬生　於三十五年十月十九日在美國紐約結婚敬告親友

計福根　何懷仁　長男金翔　次女息梅　結婚啓事　謹詹于十月二十日下午三時假座北京路外灘水上飯店舉行婚禮並請高叔安先生證婚特此敬告諸親友

朱光熾　林之蕊　結婚啓事　茲承王康方　長家謹　同意於國曆十月廿日下午三時假谷蘭酒家舉行結婚儀式特此敬告親友

周易　陶春明　結婚啓事　我倆已於民國卅五年十月十八日在香港舉行婚禮特此敬告諸戚好友

徐陳翠娥　胡韞吟　爲小兒敏　小女婉　訂婚啓事　茲承童冠羣　陳卓然兩先生之介紹謹詹於民國三十五年十月二十日在滬訂婚特此敬告　親友

陶煥英　許鴻藻　爲次男雍　舍妹志敏　訂婚啓事　茲承吳保同　方兩風先生介紹得雙方同意謹詹於國曆十月廿日在上海八仙橋青年會訂婚特此敬告諸親友

黃建南　馮耀庭　爲男公望　女鶯　訂婚啓事　茲承余可風　陸旋甫先生介紹謹詹於民國三十五年十月二十日在蘇訂婚特此敬告諸親友

費沈蘊寶　張君玉　爲男亞偉　女蕙如　訂婚啓事　茲承潘壽斌　部培榮兩先生介紹於十月廿日下午三時在八仙橋青年會訂婚恭請陳伯明先生證明敬告諸親友恕不另柬

集團結婚　今日爲本社第76屆集團結婚典禮　恭請成正平先生證婚

大來集團結婚　主辦　葉效良先生　★創辦最早　服務最好★

第一創辦　中國集團結婚　省錢省時　禮堂麗都花園　禮服中西全備

今年吉日良辰　10月29日　11月3日　11月12日　11月17日　11月22日　11月25日　12月1日　12月7日　12月17日　12月20日　12月24日　12月29日　1月1日　1月5日　1月11日　2月8日　2月17日　2月25日

大華集團結婚　禮堂：金門大飯店　禮服：亨利洋服公司　婚期　10月23日　11月4日　11月26日　12月6日　12月20日　1月1日　1月14日　2月4日

源源長銀行上海分行開業公告　本行呈奉財政部批示核准在案茲已籌備就緒擇於三十五年十月二十一日「星期一」開業除呈報外謹此公告　源源長銀行董事會謹啓　行址　上海江西中路四七三號　電話　經理室一二七七九號　營業部一八五三二號　電報掛號五七九一號

中國實業銀行長沙分行復業公告　本行長沙分行定於民國卅五年十月廿二日復業特此通告　中國實業銀行總行謹啓　長沙分行地址坡子街一二七號

一大錢莊清理處催領股款公告　本莊奉財政部批示准予結束當由清理人會同股東會議決按股發還股本業經分別通函各股東查照辦理茲因尙有少數股款迄未來領特再登報公告務請各股東於本月底以前携同股款收據及原印鑑速來具領爲要　地址寧波路一〇二號

中聯企業股份有限公司啓事　本公司因鑒於目前南北交通異常困難特向海外訂購「華聯」號一艘定期十月二十一日下午四時開船直放天津停泊新港該輪航行穩速設備富麗輪上侍役均經訓練以期服務周到博取旅客之滿意惟舖位設備限於定額致客票供售深感不敷茲爲防止擁擠及免向隅自即日起在四川路五四九號本公司售票處發售特等頭等二等四等各級客票並爲防止頂替起見旅客必須携帶本人照片二張前來購票艙位無多額滿即止藉謀旅客舒適而策航行安全敬希旅客注意　電話一九一五三一五五一〇一五五一九

中國冠益食品製造廠股份有限公司爲買受房地產徵詢異議公告　本公司茲已買受張才良君名下自置閘北區中山北路二三一五弄三園盈字一號二三〇·二三二·二三三·二三四·二三五·斯基地共四畝零二厘二毫連同地上建築住房廠房共計廿六間及一切附着物業經雙方簽訂草約並由本公司預付房地產價款一部份茲特公開徵詢有對於該房地產主權及其他糾葛事件發生異議反對其出售者統限於十月廿五日以前携同證件逕至上海河南北路二四四弄廿號本公司處提出書面異議逾期即行立契交割所有上述房地產主權概歸本公司永遠管業嗣後無論任何人等不得再有異議特此公告如上　中華民國三十五年十月十九日

振新紡織股份有限公司召開股東會公告　本公司茲定於本年十月二十七日下午二時在無錫本公司內召開股東會討論調整資本及修正公司章程案並報告帳略及業務狀况暨選舉董事監察人等要案務希各股東准時蒞臨出席再自召開股東會之日起至股東會之日止照章停止過戶除分函外特此公告　董事會啓　三十五年十月二十六日

吳興電氣股份有限公司續開臨時股東會通告　查本公司前於本月四日在上海湖社召開股東大會對於股款等之整理尙未妥當決議延會再行定期續開茲定於本月二十日下午三時借座貴州路湖社續開股東會報告整理事項並討論修整公司章程等重要議案屆時務希各股東撥冗出席與議爲荷特此通告　吳興電氣股份有限公司董事會啓

上海市米號商業同業公會遺失保管箱鑰匙圖章聲明　茲因本會前向本市上海銀行所領之該銀行內一種二三一號保管箱專用鑰匙兩柄經已遺失及原經手人張念萱陸文韶兩君均已身故所憑以開啓該號保管箱之方形陽篆圖章兩枚（文爲張念萱陸文韶字樣）亦已遺失除已照章向該銀行聲明掛失並辦理一切手續外特此登報聲明作廢此啓

影與劇

每星期日出版

弔唁新中國劇社同人

粟暖

報載新中國劇社三十多位社員和幾位演劇隊隊員，趁行總難民車離民來滬，在貴陽關嶺場附近翻車，死傷二十七人，這眞是戲劇界的損失！

新中國劇社是在桂林成立的，社員大多數是愛好藝術的青年，他們朝氣勃勃，刻苦研究，因爲經費少阻礙多，受了好些挫折。後來去湘潭衡陽各處演劇，得到當地人士的歡迎和幫助，社務纔有進展。後因湘桂戰事劇變，才流浪到昆明，是大後方優秀的職業劇團。

桂林開第一屆戲劇展覽會的時候，「新中國」載譽歸來，參加演出。那時候他們可說是走紅了，而他們仍然過着有規律的生活，沒有沾染半點習氣，全體團員一致地過着藝術至上的生活，經濟公開，生活費以外的錢都用來發展社務，前途正是不可限量！

於今勝利復員，他們由昆明來上海，不幸途中遭受翻車慘禍，這眞是戲劇界的損失，文化界的損失啊！

但願健在的社員們繼續努力，不辜負那些爲藝術而犧牲的同人們！

記平劇座談會

趙景深

田漢周信芳所召集的平劇座談會，由王鼎成紀錄，已在月刊和前綫日報同時發表。他所紀錄的都是重要的話，我這裏且談一談當時的瑣屑。

大家一致要求郭沫若首先發言，他推辭不掉，便微笑地站起來，第一句便說：「諸位是好奇！」於是，大家都笑了。他的意思彷彿說，他對於平劇是外行，「你們這些內行（例如周信芳高百歲李瑞來呂君樵姜椿芳等）想聽一聽外行話。」後來他說起，平劇音樂似乎缺少和聲。

鄭振鐸談到臉譜，說起他在歐洲，有一次在英國吧，一座花園裏的草地上散步，看見一座屋子的玻璃窗上，有許多可怕的小頭，面孔上都有五彩的花紋；後來纔曉得這些都是被殺的野蠻人，頭是因爲渡過藥水而變小的。

潘才爰談起川劇臉譜也很有趣。他說川劇青蛇本是一個男子，所以扮作男角。在飲雄黃酒時，有「變臉」的表演。散會後，我向沫若說，這倒有一點像英國史蒂文生所寫的「季蕊爾博士與海德先生」。

吳仞之的話很簡短，却有道理。他說：「平劇每每有許多有趣的場面，與劇情無關的自我表現或賣弄，例如武生的耍刀之類，這些都應當不怕痛的割愛。必須這是劇情中該有的，方纔可以放進去，否則便成爲賣藝，不像演戲了。」

田漢的設想頗奇，以前歐陽予倩說，許多車輪旗成行列的轉動可以表現機械的轉動；現在田漢却說，旗子上可以畫汽車的摩托作爲汽車，或飛機的翅子作爲飛機。

陳志良談起，教育部改訂的平劇本已經出過不少本，可以作爲很好的參考。

田漢周信芳在六月廿一日又在紅棉酒家召集了一次會。這一次會只是預備出刊物，向朋友們拉稿子。但周信芳談了表演技術上的兩個動作也頗有意思。

他說，表演老頭子老太婆，每每彎腰撅屁股，其實應該雙腰挺胸脯，屁股決不能撅。練這工夫不大容易。

他又談起，崑曲家徐凌雲說起紅梅記算命裏的瞎子，一般人表演瞎子，只是正身拿着竹杖一點一點地點着地在台上走；但實際上並不如此，瞎子既沒有眼睛，全靠耳朵，所以應該側着身子登台，豎着耳朵作聽的樣子，也許嘴也跟着向一面歪。他做了那個動作，非常滑稽。

後來又談到戴愛蓮的「啞子背瘋」，一個人扮兩個人，有人說這與一個山東人扮兩個人打架是一樣的。

信芳說：「平劇裏的啞子背瘋，實是老背少，一手作爲老頭之頭，另一手則爲女子的左手。老頭倒過頭來望少女，少女拍地一聲給了他一個嘴巴。」

田漢說：「桂戲又另是一樣。老頭被一般仇人所追逐，一隻手是頂着老頭的假頭，另一隻手却是老頭的左手。他一面回頭望追逐的人，一面搖手叫他們不要追趕，後來又用手作拭淚的姿態。」

以上所記，只憑記憶，當時不曾用筆記，也許不免錯誤，都由我負責。

京滬兩地觀衆·同看清宮外史

「清宮外史」的出現，大概轟動了上海的戲迷們了吧！可是，上海的戲迷們你們知不知道早在勝利之前，它已經把重慶的戲迷們迷惑住了，爲了它，人們在一清早就到「抗建堂」等着站班買票，爲了它，還勞動了我們的 主席去看了不算，還在勵志社招待了全體職演員，楊村彬就在那時還蒙 主席的召見，當面慰勉了一番。

政府復員了，人們復員了，「清宮外史」也跟着大夥兒劇人復員到了上海，經過了幾個月的籌備和排演，「觀衆演出公司」拿它來作爲頭炮戲，導演還是由楊村彬自任，演員是第一把交椅的耿震，沈揚，葉子，陽華，張雁，過錫鑫等。「中萬」也要演出「清宮外史」楊村彬沒有辦法也祇有答應，不過有個條件，中萬得先在南京上演，大家講定了，於是楊村彬開始忙了，好容易把「觀衆」的戲在辣斐排上了台，他看了第一場，馬上又被王瑞麟拉到了南京。

「中萬」在南京上演清宮外史，全體演員和團長王瑞麟編導楊村彬也已人馬到齊，不久以前在南京的國民大戲院上演，決定演十天。演員有舒繡文，陶金，陳天國，阮斐，寇嘉弼，錢千里等，全是優秀演員，和上海的「觀衆」比起來是各有千秋。（筆亭）

評「清宮外史」演員

楊灝

演員是演出的主要部份，通過演員，劇作家才能把他的思想具體的表達給觀衆，而且演員又是直接和觀衆接觸的，因此，決定演出的好壞，演員的份量是很重的，這次演出中，演員們表現得有一個特點，那就是一般地說來，是很平衡的，而且他們保持了一個優良的作風，他們不在舞台上特殊地表露自己，或者賣弄噱頭，引人注意，他們都服從演出，而又合作得很好。

葉子 葉子的慈禧太后，在這戲裏很吃重，幾乎一部「清宮外史」都環繞在她的週圍，拿她來做主線，她的好壞，對整個演出是舉足輕重的，葉子把這個人物刻劃得深刻神似，她的一舉一動，一言一笑，都足以振懾觀衆的心絃，顯得她是下過一番功夫，而又表現得那樣老練，讓我有如置身五十餘年前的大清王朝，得一睹這叱咤一世，主宰了中國的女統治者，而又有些懔於她的淫威了。慈禧是一個自信力很强的人，在她的生活裏很少有原始眞實情感的流露，因而她的心情是很寂寞的，她要找歡樂，她愛說，愛笑，愛熱熱鬧鬧，可是她自己可能不直接參於這些場面的，她也許僅是愛聽人家說，愛看人家笑，從人家的說笑裏；她可能找到溫暖，排掉寂寞。（譬如慈禧的台詞：「……今天咱們不拘禮與，越是能說能笑的，我越喜歡……」第二幕）而葉子却會讓她的角色縱情的大笑，笑得那麼尖銳，似乎就顯得有些輕飄不隱，和她的角色的身份和心情不太相合了。

耿震 耿震飾的光緒皇帝，是大清帝國一個最可憐的皇上了，這是一個所謂「正面」的角色，但劇作者似乎在處理這種正面角色上，遠不如他處理特殊的人物來得生動，在劇本本身光緒就有些平凡，沒有什麼起伏的，因而，這個角色演起來較吃力，耿震是個好演員，他不節外生枝的來替這角色加添些什麼，而只是安份地把劇本中給他的，和要求他的都一一表現無遺，讓我們爲這個軟弱的皇上嘆息，憐憫，同情，和惋惜。

陽華 陽華飾的李蓮英，這是全劇最大而又最表面的「反面」人物了，劇本給得這角色很豐富，陽華演這個角色是很得體的，他諂媚，卑下，陰險，惡毒，刻劃出一個外表和性格雙重醜惡的人物來，幾乎讓我們覺得他是大清帝國背後隱隱的一個可怖的陰影，陽華是個有才能的演員，可是當戲正在進行，和戲演完了之後，我們總覺得他的表演和全體不太協調，總像多了一樣什麼東西，那就是在往有些地方稍稍過火，如果能把這過火的地方稍稍收斂，則他的表演可說是很出色的了。

沈揚 沈揚的寇連材演得最生動，一個天眞淳厚，不知天高地厚，而又忠心耿耿，正義凛然的角色，他演來活神活現，他博得了觀衆的掌聲，笑聲，博得了崇敬和眼淚，更博得了觀衆對他演技的讚美。

翁同龢，皇帝的老師，一個滿腹經綸，自高自大，而又頑固的老頭子，張雁演得甚如人意，尤其是和李鴻章爭得面紅耳赤，在太后面前慷慨陳詞，在創造角色的外形上，讓人一見就會知道這是一位自信力極强而又固執的老人來。李鴻章，這個當時新興的買辦階級的代表人，一個投機家，兩面派，結果被攻擊得狼狽不堪，而被拋棄了的人物，這角色是很難扮演的，溫錫瑩却處理得有條不紊，不卑不亢，確實合乎他隨時標榜的「中庸之道」了。

楊薇的珍妃，翼淑平的瑾妃，和傅惠珍的李大姐，演員都演來精彩，只是她們太少了，譬如劇作者在珍妃上，就遠不如李大姐，有時候讓我們捉摸不出珍妃怎麼會得到皇上的寵愛，和她對皇上的影響來，當然演員就無從更多地給這角色一點內容了。

伊黛露碧諾受窘

朱曾改

別看伊黛露碧諾身材小巧似乎還很年輕，明年的二月四日她就要做三十大慶了。

伊黛熱情地笑，任性地談話，要說一只關於她自己的笑話，這笑話發生於他的誕生地倫敦。雖然伊黛十三歲時便到美國，但她每年總要回到她父親的戲劇發祥地去一次，以示不忘她祖國及家庭撫育之恩。某一年，她和她妹妹回到倫敦後，恰巧她們所往的戲院，上星期正好開過她的一張影片。她們車子駛近戲院時，祇見門前擠滿了人羣，直擠得水洩不通，看呵，伊黛對她妹妹說：「我那影片上星期在這裏開映時，他們都來歡迎我了。」但是，誰把她的消息洩露的呢？她寃枉一定是她妹妹搗的鬼，但她妹妹却矢口否認。這時伊黛一眼看見戲院的進口處舖着一條紅地氈，她大喊起來，「一定全倫敦的人都知道我來了。」當她下了車後，她裝出最好的態度，一面向羣衆揮手，一面準備走進戲院去，但正在這時候，她却聽見背後一個倫敦警察，高聲喊道：「女士們快快走上前，英國王子馬上就要抵達了。」

不用說，伊黛那時的臉是脹得猪肝般的紅，但她今日仍敢逢人告訴，足見她心地純潔，勇於認過呢！（圖：伊黛露碧諾）

林黛達妮兒主演「女兒城」

本週新片批評

馬博良

★幸運先生

也許是美國的一種戀愛風氣，「名媛弄情記」「新生」「含歡花」以至這張「幸運先生」，都有一樣的中心，富家千金愛上了窮漢子，生活在資本社會裏的人的夢想，借了一個賭棍的嘴巴，編劇人痛快地斥責了階級的婚姻，金枝玉葉也只好屈服了，「爲我把領帶打好吧」，她立在樓梯上邁從了愛情的命令，領帶歪斜踴踴獨行的人不是都希求這個幸運嗎？這張片子原來的意旨並不像「紅塵三客」，可是它製造了不少輕鬆的笑料，自然，不誇張，流暢。輸血處等候處上相遇和交談，輕快得如跳動的曲綫，被追學織絨綫的一幕，滑稽唐突，不落俗套，令人忍俊不禁。導演波德是新人，手法新穎，開端碼頭的話舊，兩扇門拉開了故事，收場時關攏兩扇門也就閉攏了故事。有人不喜歡結局的大團圓，主張讓它成爲一個惆悵的悲劇，我却是覺得富家女碼頭追踪未免近乎殘酷，因此穿中的苦盡甘來的香吻也正是我們代爲期望的。遺憾的是，賭棍的善良本性還未表達充足，始終仍是不脫壞蛋本色，不够作爲名門閨秀的情郎，其次是「幸運先生」沒有發展成一個純粹的喜劇，失卻更多的諷刺的機會。

卡萊葛倫演賭棍，自然是操縱自如，但不及「瘋狂世家」的瀟灑諧謔，「瘋狂世家」是他在喜劇上的最高峯了。拉琳黛風緻嫣然，嫵媚溫雅，表現精明幹練的品行和含情脈脈的神韻功力相等，我眞喜歡她嫣然微笑凝醉朦朧的明眸 Cute和Chic 二者兼備。

★女兒城

這是一張暴露性的社會片，不是喜劇，看到的是剝下了虛偽表皮的美國小城的社會，有很可以發展的題材，可惜缺乏美妙的整理，導演薛尼沙何應該受到毀譽參半的評價。他的光榮是他對於女子公寓的處置，一羣婦女含辛茹苦在瞬餘盡親人出獄歸來，汽笛聲是囚犯進飯，鐐銬却是親骨肉處刑的徵象，落雨的天，玻璃窗上淚痕斑斑的臉，她們做着夢，期待着，悲哀的等待的時間，就這些抑鬱的場面够好了，其他但覺蛇足。演員各有千秋，自行刻劃一種個性。女主角林達黛妮兒照例是閃爍可人，綽約多姿，演技是正派戲較之反派戲略爲遜色。

★歌場魅影

有人說中國的「夜半歌聲」的故事脫胎於此，所述又是變態的人的恐怖事，與曼兒與白朗恩治山德士的「暴雨梨花」和林達黛妮兒的「瘋狂藝人」實出一轍，但是攝影氣氛攝影導演都是後兩張爲佳。納爾遜埃第的歌喉雄健如故，可惜所唱不是英文的歌劇，難以欣賞，還是注意裝置和結尾神秘面具大會，倒底還是領過獎的片子。

本報七種週刊

星期一	生產與建設
星期二	婦女與家庭
星期三	國際知識
星期四	出版界
星期五	衛生與醫藥
星期六	每週畫刊
星期日	電影與戲劇

行政院物資供應局招商承辦卸運物資公告

運字第三號

本局現有物資若干批由海船運來，凡本市資力殷實之駁運業（具有碼頭倉庫，駁船二十艘以上者）及運輸商號（具有卡車二十輛以上者）有意承運者，可携帶以上資格之證明文件，至本市四川路二九四號本局工務組核審，合格後即發給報價單，依照規定參加投標，並須於十月廿八日下午二時在本局開標。特此公告。 局長江杓

行政院物資供應局標售登陸艇公告

船字第一號

茲有登陸艇LCT式一艘，LCI式二艘，及LCVP式一十三艘，泊虬江碼頭，公開標售，訂於十月二十九日下午二時在四川路294號本局開標，凡有意標購者，請於十月二十五日至本局領取投標須知及說明書，十月二十六日上午領看船隻（泊吳淞島者不便領看）。特此公告。 局長江杓

交通部公路總局直轄第一運輸處爲蘇浙皖區敵僞產業處理局委託標賣敵產汽車公告

公標字第壹號

本處茲受蘇浙皖區敵僞產業處理局委託標賣倉存敵產汽車一批，計有福特·道奇·奧司廉別·雪佛蘭·司蒂倍克·利盛·馬立斯·日產·豐田·扶桑等各牌客車·運貨車·小轎車·機器三輪車。印有投標須知，投標格式，及標賣車輛表。凡有意標買者，可於十月十九日起向廣東路八十六號本處索閱。以便逕至看標投標。看標日期，十月二十日至十月二十一日。投標期限十月二十一日下午三時半截止。開標日期十月二十二日下午二時。開標地點本處。特此公告。 處長黃壽嵩 中華民國三十五年十月十九日

江蘇省公路局招標公告

機字第一〇二號

查本局擬採用大批鋼筋，如願承售者，限於本月二十三日以前携帶押金三十萬元，來本局領取標單（局址鎭江正東路），並定於本月二十五日上午十時在本局當衆開標。特此公告。 局長張競成 中華民國三十五年十月十八日

上海市政府佈告

（滬字第28號）

查本市黃浦滬南閘北法華引翔漕涇等六個區域土地總登記及規定地價業經次第辦理，茲爲平均人民負擔增裕國家稅收起見，遵照規定呈奉行政院核准依法開征地價稅，除分令各區公所督導外，合行抄附自本年十一月十六日起至十二月底止爲上開六個區域三十五年度地價稅征收期間，各業戶應即遵照規定期間逕赴指定地點繳納地價稅，合行抄附業戶繳納地價稅應行注意事項一份，佈告週知。此佈。

計開業戶繳納地價稅應行注意事項一份

市長吳國楨 中華民國三十五年十月 日

業戶繳納地價稅應行注意事項

（一）征收期間：本年十一月十六日起至本年十二月底止。（二）征稅區域：本年度開征黃浦滬南閘北法華引翔漕涇等六個區域。（三）繳納地點：各業戶應照通知書逕赴市庫派駐各區處所繳納。（四）繳款手續：納稅人應憑地價稅通知書同時領取繳款書。（五）稅率：本年度地價稅一律照地價千分之十五計算。（六）納稅人：土地所有權人或典權人。（七）欠稅處罰：不依限完納者，其所欠稅額自逾限之日起按月加征百分之二滯納罰鍰。（八）外國人土地：外國人自有之永租契道契土地地價稅之征收另行公佈。（九）其他：地價稅繳納後得拍賣其土地抵償欠稅及罰鍰，登記辦法及期限另行公佈。

上海市地政局佈告

（卅五）滬地二（甲）發字第2867號

查本市黃浦·滬南·閘北·引翔·漕涇·法華六個區域土地總登記限本月底截止收件，並爲便利黃浦區業戶聲請起見，集中在馬當路本局辦理，業經分別佈告在案，茲爲便於各該區域業戶聲請起見，本月內各星期日一律照常辦公，除分令外，合行佈告週知。此佈。

局長祝平 中華民國三十五年十月十二日

上海市地政局爲黃浦等六區土地登記限期截止收件佈告

（卅五）滬地二（甲）發字第2981號

查黃浦滬南閘北法華引翔漕涇等六個區域土地總登記限於本月底截止，前經佈告在案，茲以最後截止期前，所有各該區域內公私有土地，除爲外人所有及尚在調查者外，如再不履行聲請登記，復不聲明正當理由者，一律視爲無主土地，由本局編造無主土地清冊，依法處理，事關業主切身權益，合行佈告週知。此佈。

局長祝平 中華民國三十五年十月十九日

上海市警察局公告

市警總字第六八二號

查本局接收僞警局卷內呢絨布料一批，因顏色參差，尺碼不齊，已不適用，茲特招商標賣，凡本市軍服廠商需用前項呢料者，均得向本局總務處第一課四〇七號室繳納保證金索取標單，於本月二十二日上午十二時前自行塡寫投入標櫃，即於是日下午三時在本局會議室當衆開標。特此公告。

局長宣鐵吾 中華民國三十五年十月十九日

上海市公用局公告

佈字第一二四號

本局茲奉准標賣廢路燈卡車四輛，定於十月廿五日上午九時在本局當衆開標，凡願承購者，可自即日起至十月廿三日止，先至九江路五十號本局二樓二二二號材料組取閱投標須知，以便估看參加投標。特此公告。

局長趙曾珏 中華民國三十五年十月二十日

蘇浙皖區敵僞產業處理局公告

秘字第五十一號

查本局爲清理各企業所有奸逆股份，前經公告各企業自動申報在案，惟時逾數月，各企業之自動申報逆股經查明扣押者爲數固多，但迄未遵辦者亦屬不少，茲爲迅速處理起見，應即遵照行政院核准之修正奸逆所有企業股份處置辦法之規定，限期清查完畢，除分行外，合行抄附該項修正奸逆股份處置辦法，公告本市各工商企業組織遵照辦理，毋再任延，如有隱匿情事，當依懲治漢奸條例第十二條之規定依法辦理。特此公告。

計開：

修正奸逆所有企業股份處置辦法

第一條 本局對於漢奸及附逆份子（以下簡稱奸逆）所有企業股份之處置，適用本辦法。

第二條 本辦法所稱奸逆，指已經主管政府機關如省市政府及法院等檢舉逮捕者而言。

第三條 奸逆出資而使用化名或其眷屬名義投資之股份經證明爲奸逆所有者，視爲奸逆股份。

第四條 本局根據密報或企業負責人之報告查悉奸逆在合夥或公司組織之企業投資持有股份者，應即令知該企業負責人對於奸逆持有之股份不得任意過戶轉讓，並不得有侵害該奸逆股東權益之行爲，如有盈利分派股本發還等情事，該企業應即將奸逆股份應得部份逕予扣押。

第五條 本局認爲必要時得派員出席股東會議等事應先通知本局。

第六條 奸逆股份已經法院判決處刑沒收財產者，本局對於其所有股份應令知各該企業負責人呈報該企業之淨值及奸逆股份名下應佔得之數額。

第七條 前項股份如爲公司組織應將股票繳局公開標賣，如爲合夥組織應視爲退夥，就其淨值予以結算，奸逆股份佔企業股份總額半數以上者，本局得先予接收保管，必要時並得令其依照法定程序停業清算。

第八條 本局認爲必要時得派員查該奸逆參加投資各企業之帳目，以期明悉各該企業資產負債實況，並得派員監督各該企業清算事務之執行。

中華民國三十五年十月廿日 局長劉攻芸

蘇浙皖區敵僞產業處理局德僑產業清理處公告

滬秘字第六八五號

查新和貿易公司暨聯商與華洋行物資一案，業經本局核定應予沒收，所有該公司暨經理李公穎名下存貨（一）雜昌洋行339 340 341 342 343 344 345號棧單（洋酒103箱）（二）長興洋行S/2750—2751號棧單（洋酒五〇箱）均應沒收，由本處提取，各號原棧單作爲無效。特此公告。

中央信託局代理出售 政府物資財產委員會 第四十九次標賣物資公告

標字第52號

物資名稱	棉紗 棉布
看樣日期	十月十九日 二十一日
投標日期	十月二十二日上午十二時止
開標日期	十月二十二日下午三時
會地址	滇池路（仁記路）七四號四樓四一〇室
注意	本次標賣各項物資於看樣時先行公佈底價

勵志社上海分社 裝置水汀工程招標

本分社所需水汀工程，凡有政府登記執照之營造廠商願承包者，照章繳押標金五百萬元，於本月二十二日起隨時來本分社領取說明書，並定於本年十月廿六日下午二時在本分社當衆開標。特此公告。

上海華商電氣公司 浦東電氣公司 爲修理綫路臨時停電通告

本公司等於十月二十一及二十二兩日（星期一及星期二）每日上午七時起至下午五時止爲修理電綫路全區臨時停電十小時，特此通告。

京滬區鐵路管理局工務處招標通告

第十二號

茲有（一）南京站改建客房及加建客棧工程（二）修建杭州拱宸門橋工程，凡具有承做者，可自本月十九日起到本處第二課領取投標章則施工圖樣施工說明書及估價單，並於規定日期投標，凡曾在本局登記合格之包商始得參加。

中國石油有限公司公告

滬油營（35）第二二七六號

查上海近以柴油來源不足，一般工廠及交通航運企業供應時虞中斷，搜購困難，影響用戶甚大，茲爲設法對正當用戶充裕供應起見，凡有需用柴油之工廠交通航運企業，希將每月需用柴油數量及用途詳爲說明，儘本月二十日以前向江西路一三一號本公司上海營業所登記，以便根據實需情形統籌分配。特此公告

資源委員會中國石油有限公司 修鉚油池工程招標

本公司南京儲油所有需修鉚油池工程，凡已在市政府經濟部或資源委員會登記領有執照之營造廠商，如有意承包上項工程者，可於十月二十五日以前繳押金五十萬元至南京上關儲油所領取標單圖樣及施工說明，於十月二十九日下午二時在原地當衆開標，投標人須到場監視。

德孚洋行清理處標賣顏料號家及各工廠所用染料

第十八次 標字第四號

㊀物資名稱：各種顏料染料共計三十四組 ㊁投標人：無論爲顏料號家或各工廠均可 ㊂停收標單時日：十月二十二日上午十一時止 ㊃開標時日：十月二十二日下午二時 ㊄開標地點：四川路二六一號六樓本處 注意：本次標賣清單及投標須知已在發售

鄞東五鄉碶傅氏宗祠修譜通告

吾族宗譜自民國六年重修後迄今又將三十載，子孫繁衍，亟待續修，茲定於即日起設立譜局開始採訪，並備有採訪表格，除分給各房各戶分別填寫外，凡我族人散居各處者，請向本祠譜局或各分辦事處以及各房長幹首領取空白表格，將丁口婚嫁生卒承繼配聘等詳細事實按表填明來會，俾便彙集，並限於國曆十二月底截止，幸勿延誤，特此通告。

鄞東五鄉碶傅氏宗祠修譜委員會啓

通訊收件處：譜局：鄞東五鄉碶本宗祠 定海：道頭街定海日報社 寧波：中國銀行 上海：天津路二〇〇號恆利銀行 天津路二〇四號信裕錢莊

奉化浦口王升房修譜

吾升房祠自落成以來迄今十餘年，茲決議在升房祠內成立譜局，開始採訪，凡我升房派下移居各處者，請將丁口婚嫁生卒承繼配聘等詳細抄錄寄來，俾便纂修。通訊處：奉化浦口王升房譜局 王升房長幹事王永康 王永祥 王安泰 王祖修 同啓 陰曆本年十二月底截止，幸勿延誤，來件最好註明某房下

保安公墓

墓地高燥·風景幽雅 汽車直達·取費低廉

墓地 福 祿 壽 三區 每穴自五萬元起至廿萬元止 營葬及建造墓碑等各式備有圖樣 如荷委託 無任歡迎

辦事處：中正中路四三三弄七號 電話八一八三六 墓地：江灣北 楊行鎭

大不同皮革製品公司 捐登 南京路西藏路口

紹興旅滬同鄉會運柩啓事

本會開始辦理運柩業已三載，如需運柩者，請即來會申請登記。

大不同皮革製品公司 捐登 南京路西藏路口

本報九月份聯合大贈送定今日上午十時起至下午四時止在本館（及牧林路玉佛寺內）十七區區公所內舉行 請各界密切注意

本報承辦第四屆各大廠商店號聯合大贈送啓事

本報承辦各大廠商店號委託舉辦聯合大贈送，原定三月爲期，業於九月底屆滿，各方贊助熱烈，欲罷不能，茲計每月參加廠商逐月增加，承各廠商店號繼續委託本報辦理第四屆聯合大贈送，本報爲答謝讀者愛護，並協助各大廠商推廣起見，決予續辦，詳細辦法另行公佈。

（一）委託廠商：ＡＤＫ永興雨衣廠 上海帽子公司 大光明內衣公司 大美 中然 天化 良園 信誼 馬來 富貴 愛爾 新亞 康福 陽繼 人和織造廠 大有行 大來化學工業廠 中國標準紙品公司 生化 光華 宏大 信孚 開瑞 湯生 勝利 新聞天地社 鄭福 藝光 三星棉鐵廠 大美 五豐 中國標準 正泰 老介福 波司登 英雄 堅固 極品 萬國 源昌 楊氏 上海中國 民生 安康 金城 飛龍 偉大 麗光 新光 振豐 大陸 中法 中國 宇宙 佛慈 長城 美林 福興 捷興 新民 福聯等

（二）贈品類額：第四屆大贈送（甲）普通贈品 在十月一日至十月底期內以最公允方法選定一日總值國幣約七千萬元限定由本報讀者獨享其利 （乙）特別贈品 除上項普通贈品外另備特別贈品約共值國幣七百萬元 於每人領取普通贈品時一律隨同致送

（三）分區：因本報讀者普遍散居各處爲數太多，爲免臨時擁擠起見分發普通贈品及特別贈品對號券時決分區辦理各區地點及贈送日期在本報另行發表

附註：㊀特別贈品品名數量及揭曉日期在本報另行發表 ㊁揭曉時請名人蒞場主持以昭大公

特別贈品之希望

申報 上海漢口路三〇九號

特種印花 贈品並有獲得價值萬元特別贈品之希望 優待本報讀者上海各大廠商店號聯合大贈送本印花一經中選即可憑以領取普通贈品 請鄭重保存（恕不掛失）

歡迎定報 請撥電話九三二四八

九月份大贈送最後1天！

請憑九月十二日本報所載「師」字印花從速向本館及各分區領取育館當來開獎頭獎獨得贈品價值有中獎之希望請密切注意！

九月份特別贈品定於十月廿七日在福州路中南體育館當衆開獎 國幣一百二十萬元凡持有特別贈品號券者人人有中獎之希望

贈品舉要

名目繁多 女式冬季大衣 旗袍料 游泳衣 毛棉衫 衛生衫 帳子 被單 雨衣 汗衫 玻璃皮鞋 毛絨線 套頭衛生衫 套頭吉普衫 套鞋 球鞋 跑鞋 襪子 毛巾 手帕 香皂 牙膏 香水 雅霜 美容霜 雪膏 油印器 DDT 手提包 香烟 熱水瓶 牛奶 鋼精用具 教育用品 鉛筆 墨水 文具 地圖 新聞天地月刊 收音機 免費照相券 咖啡糖 補腦汁 花露水 皂片 藥皂 寶塔糖 爽身粉 杜把膏 眼藥 多種維他命丸 康福麥乳精 海藻晶 桔梗素 當歸素 消痰平喘片 雙研鈣 天化濟 安賜天 五分優 消治龍 好力生 食母生等

不及備載

春秋

送友人留學英國序

徐仲年

民國三十五年十月十七日晨，張蒨英女士，張安治，陳曉南，費成武三先生，將乘機出國，留學英倫：這是極可喜的事！一方面，我們慶賀教育部掄選得人：他們早年卒業於國立中央大學，都是徐悲鴻先生的得意門生。他們中間，早的卒業於民國二十年六月，晚的也在乎民國二十五年一月：這就是說，至少卒業了十年又十個月！在此悠長的時間裏，他們的努力引起了社會的重視，激發了藝術界的同情，奠定了自身的學術地位。另一方面，我們不能不承認他們是幸運兒：際此國家多事，學術衰退，中國文化已經到了窒息的地步，他們居然有機會出國深造，不但所呼吸的空氣將是新鮮純潔的空氣，沒有銅臭，沒有貪污的腐味，而且還能欣賞所愛欣賞的作品，學習所要學習的藝術，較之我們這批所謂文化人也者，留在祖國，欲求上進而環境不允許我們上進，眞有天壤之分！

或者有人說：現代的中國，只需要科學，不需要藝術。這種見解無異乎說：爲人最重物質，精神爲末。首先我懷疑科學能否脫離精神而發達？即使可能，物質文明畸形的進展是否人類的幸福？論技巧，藝術是科學；論精神，藝術的對象是魂靈。在唯物與唯心之間，藝術給我們一種調劑：所以藝術是積極的，不是消極的；是必需品，而非奢侈品。據說：「藝術建國」：單提藝術不足以建國；然而建國而忽略藝術，甚至蹂躪藝術，這樣建成的國家只有軀殼，沒有魂靈！這是說諸位責任繁重，也是說諸位前程遠大。

藝術的對象既然是魂靈，當然牽指「人」「我」。藝術家以作品去感動人，去美化人生。然而藝術家自己先得培養一種內在的感動力一種肉眼所不能見的磁力。如欲培養這種磁力，這種感動力，單顧表面的技巧是不夠的，必需充實自己的魂靈，提高自己的魂靈。在當代中國的藝術家羣中，——我僅指油畫家，因爲四位雖則畫兼中西，直到目前，主要的還是西畫，——僅有技術高超的人，只可惜「腹儉」的人更佔多數！腹有詩書氣自華：難道專指文學家麼？不！藝術家亦復如此。充實魂靈，提高魂靈，有賴乎博覽羣書。一個衣着華美，而談吐鄙俗的人：我們叫他什麼？叫他「暴發戶」！一個技巧純熟，但繪起畫來，欠風雅，無內涵的人：我們叫他什麼？叫他「畫匠」！如果你們只曉得繪畫，不求廣知，不利用外國優良的學術環境去涉獵文學，哲學，甚至音樂，藉以養性陶情，你們祇會有表面的造就，你們的作品不會有魂靈。痛快些說：在你們的師友中間，草包委實太多了，用不到再加你們四個！

你們是悲鴻的學生，由好爭人「帽子」的中國批評家（？）看來，你們應當列入學院派。在他們的意思，學院派象徵落伍。他們所崇拜的乃是未來派，立體派，達達派，野獸派。殊不知遠在第二次世界大戰以前，這些出現於一九一〇——一九一七間的學派早已過了時。學院派仍卓然存在。譬如練習寫字，不妨先從「九成宮」着手，打好根基，再求變化：學院派便是藝術的「九成宮」。何況新派大師如畢加索之流，當他練習時，是道地的學院派。爲學祇問正宗，不求時髦：自己打定主義，立定脚跟；萬千莫做風雞，東南西北隨風而轉！

我既然提起了學院派，未來派等等，我就勸你們：學藝術，法國和意國，不可不去：這兩國在藝術上的地位實在勝過英國。意大利是古典派的大本營，也是未來派的發祥地；而法蘭西的首都巴黎，兼蓄並收，更爲洋洋乎大觀！然而，話又得說回來，並非在英吉利學不到東西。儘够你們學！儘够！不過，在英國打好根底，——不，增强你們已經良好的根底，——再去法意，廣廣見識。何況在巴黎，你們可以逢到先後出國二十餘年，你們的老師，我的朋友潘玉良女士！

你們準備留英兩年，即使展期，也不過四年：時間太短，你們務須格外勤勉，方能對得住國家，對得住悲鴻，對得住你們自己！然而，今天下午我向你們道別時，你們個個唇紅齒白，身體健康。我希望你們出國時如此，歸來時也如此！我要不要向你們背誦：「工作時間工作，玩耍時間玩耍：這是成功快樂之路」呢？復次，我有幾句話特別叮囑安治，曉南，成武三人：在倫敦，巴黎，羅馬，在歐洲其它各大都會，玩的機會太多，尤其在女色方面。留學生中往往有淘壞身子的人，我雖則喜歡吃蹄膀，却不希望吃祭孔的冷豬頭肉：所以我的叮囑不在乎道德，——法朗斯說：「爲何把道德放得那麼下呢？」——卻一本乎我的健康至上主義！人而不健康，學問雖好有何用？

當年唐朝的皇帝親送三藏出國求經，敬法師一杯酒，忽抓一撮塵土在酒裏，希望三藏飲了不忘故鄉。這雖是稗官之言，但很有意義。你們是中國人：即使目前的中國混亂得厲害，祖國終於是祖國，月亮是英國的好，但中國的月亮更好！你們切切不可忘掉你們的祖國，忘掉你們的老師，忘掉你們的親友，以及……忘掉你們的使命！

上海，三十五年十月十六日，星期三，子夜。

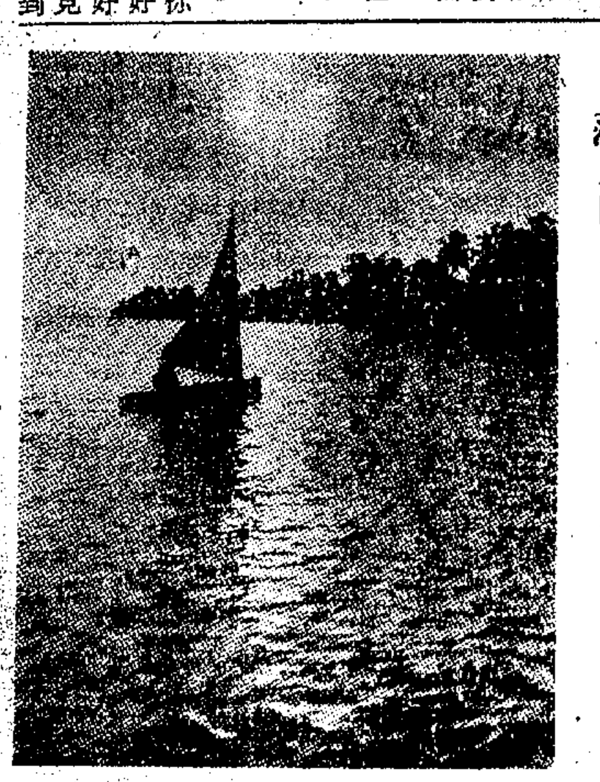

落日（攝影） 美·Kabel

最偉大的戰地記者 恩尼·派爾

張蔭槐

成千累萬沒有名姓的戰士，在沙場上前仆後繼，冒着槍彈流着熱血，換來一次又一次的勝利。他們的戰績像埃及的金字塔永垂史頁，他們的生命却如堆砌金字塔的巖石，或者竟如金字塔畔的沙粒，永遠沒有人提起。

只有恩尼·派爾（Ernie Pyle），穿了身先滿鐵褶油污的稷色戰地記者制服，拖着他的矮小永不感覺疲乏的身體，隨着大軍，從北非到西西里，從諾曼第到冲繩，將切身體味到的小兵們日常生活的甘苦，簡殺敵的勇敢，親切感動地報道給全世界，使永遠印在人們的心坎裏。

★恩尼派爾及其愛犬★

恩尼是個愛和平，憎恨戰爭的人。只是他也更愛自由，明白這次是爲自由而不得不苦戰的戰爭。從這種觀點，他是最瞭解小兵們的人。他同兵士吃一樣粗糲單調的食物，夜晚一樣睡泥地的散兵壕，深深體味着小兵的歡樂與苦痛，勇敢與懦怯。用他同情而感動的筆調，寫下了緊張而又平凡的戰鬥生活。恩尼不是英雄，因此他筆下的主角也不是傳奇式的英雄，只是平平常常有血有肉你我一般的普通人，有生的熱望，也有死的恐懼——他的同情而樸群的筆調終於撼動了後方千萬人民的心，得到了前綫苦苦作戰的無名者的熱烈愛戴。

至於將軍們的戰爭，恩尼留給了寫頭號標題的記者們。恩尼的戰爭就是那種不同於將軍們的戰爭。

美國著名小說家「怒火花」與「月沉」等書作者約翰·史坦因培克如此說：「世上有兩種各不相涉的戰爭。地形啊，戰略啊，火力啊，後方勤務啊，部隊調動啊，那種種是將軍們的戰爭。其次是對懷鄉病的戰爭，對倦怠，諷刺，粗暴，抱怨食物這種種的戰爭——那是恩尼·派爾的戰爭。對於這些事情，人家知道的，他全知道，却比任何人寫得更好。」

恩尼是個謙讓，勤儉，不大愛講話的人。原名恩斯德·派爾（Ernest Pyle），美國印第安那州人，生於一九〇〇年。當就讀於印第安那州立大學新聞系，畢業後曾工作於多家報館。直到珍珠港一役後，一躍而爲全美最負盛名最爲讀者愛讀的一個戰地記者。他常出入於最前綫。他隨着美軍遍歷北非，進入西西里，跨海北登意大利，然後回到英倫，看他們轟炸納粹，準備侵入大陸。一九四四年六月，又隨大軍在諾曼第登陸，長驅直入，進軍巴黎。

這三四年間，恩尼每天寫的戰地通訊，爲全美三六六家報紙闢爲專欄，三一〇家週刊轉載，讀者總數在一千二百廿五萬五千人以上。這些通訊經彙編出版了兩本集子：「這裏是你們的戰爭」與「勇士們」。前者銷九十四萬冊，後者八十六萬冊。直到現在，這些數字還在時刻增加中。

一九四五年初，他隨海軍來到太平洋。他曾在航空母艦上目睹冲繩島的攻克。他是時時在最前綫的。可是厄運開始了。四月十八日清晨，恩尼在大琉黄島前綫，被日軍機關槍彈所擊中，受了重傷。延至同日上午十時十五分，不治殞難。

恩尼死了，他是死在離前進指揮站一哩的最前綫的。行囊中遺藏着一些永遠未完成的遺稿：「最後之一章」。這些每一章，每一節，一句，一字，都是以生命換來的記載，替成千累萬默默地戰鬥，默默地死去的勇士們，留下了一個永恒的親切的塑像。

音樂語屑

石頑

音樂是精神生活與肉體生活間的媒介。——貝多芬（Beethoven）

音樂無須新奇，愈是熟識的老調，愈人歡淚。——歌德（Goethe）

音樂是先知的藝術，是唯一能够安慰心靈的藝術。——路德（Luther）

祇有音樂這種娛樂，我們可以沉溺其間，而與我們的道德和信仰沒有妨礙——愛狄生（Addison）

何處是青春

謝紫

流行歌曲中，有一支叫作「何處是青春」，這支歌，我有一種偏愛。聽的時候，可以想象到作曲者的心情；歌辭是肯定的，曲譜是否定的，唱的聲音，更是一百個否定。那稚拙而率直的歌辭，給曲譜和歌聲掩蓋了，我們所聽到的不是一個肯定的歌詞，而是一些斷斷續續的哀怨的訴辭：秋天的風，秋天的花，輕輕的吹，悄悄的謝，一切彷彿在秋天——一支纏綿哀怨的秋之歌！青春已經在秋風秋雨中萎謝了，只剩下一縷淡淡的殘香，留在那黃綠色的落葉裏。

我想起了另外看到的一幅畫，一篇短篇小說的插圖，小說的題名叫「年青的時候」，圖裏面有一株小小的樹，一株生命的樹，太陽照在樹葉上，閃爍着銀樣的光；樹旁邊有一個少女，踮着脚，探身向前，想要够到那株樹的樹梢；她穿着薄薄的衣服，輕盈而嫵媚；刺眼的陽光，和清晨的迷霧，交織在一起——一個充滿了希望的青春的象徵。可是讀了讀那篇小說，小說的內容却是否定的，讀完了小說再看那插圖，覺得那插圖也像是一篇誄辭：追述一個已經失去了的青春的回憶。

於是我想：在人類的心靈中，完滿的青春幾乎是不可能存在的，無論如何，總要有一點缺陷。假如說月缺花殘是一件悲哀的事，可是圓滿的月亮，茂盛的花朵，到底還常常可以看到；而一個完滿無缺的青春，却幾乎是打着燈籠都沒處去找的。

有，也許有，在那些不識不知，無憂無慮者的心中，也許可以找到一個完滿的青春。然而沒有反省，沒有解悟，至多也只能是完整而不是完滿。有了反省，有了解悟，假如依舊是完滿的話，那完滿也不過是和月亮一般的完滿；在月亮裏面，有着被稱爲月桂樹的黑影。

這黑影有時候會遮住光華，正好像那哀怨的曲譜遮住一首肯定的歌辭那樣，看上去有點迷濛。

何處是青春？何處是青春？似乎不必問了。我們可以看到許多閃爍的晶瑩的青春的星，而永不會看到一個完滿的沒有黑影的青春的月。

（67）

勁風

「您二位，是兩位學生吧，是趕火車？」又指了指案上的餅說，「您餓了，這個不中吃，」說着又打量了我們一下，「要不上裏間來，我跟您作點什麼……出門人可眞苦哩……」

她打量我們，可是我們也在打量她哩。我瞧這婦人愛說話，知道不會壞到那裏，就點了點頭，遞過虎弟，走進店裏。婦人搶上前去打起簾子來。誰知這裏並沒有屋子，僅僅是個廚房，放着許多亂七八糟的東西。婦人待我們進了屋子，放下簾子，屋子黝一暗，她於是自己反走到我們前頭說，「這屋子沒天光，看不大清楚，留神撞着。」我們隨她轉過那個大土竈，眼前陡地是一亮，原來她把側邊的屏門開了。這倒叫我奇怪，這屋子怎樣造的。

出了側門，原來還有一個小院子，後面就是幾間平房。婦人讓我們進了平房，好像對客似的，招待我們起來，點茶遞客氣話：「屋子小，貴客連請都請不到，這兒又窄又髒，那裏比得前頭哪。」說着又通向隔屋子喊道「翠姐，客來哪，你過來接待一下。」

「不是黑店？」我想起從前看的「小五義」，「七劍十三俠來。」

一會兒那翠姐來了，叫我吃了一驚，那面貌舉動打扮一切都像我從前北京的一位同學。

「啾！」我不禁脫口叫了出來，「您在北平××中學念過書？」

「不是××中學，」翠姐微微一笑，臉上泛起兩朵紅雲，「是城西女中，教會學校。」

「噢！」我在追憶，「您貴姓，可是……」

「賤姓計。」她有些茫茫地，好像也在追憶，「我知道哪……媽……」她回頭對那位愛說話的媽說，「咱表姐可不是在××中學念過？」

「聽這孩子，」她媽笑着一拍手，「這些年我又沒進京去過，誰還記得什麼中學，你說表姐，那不是你三姨的小玉兒？」又冲着我說，「我後邊去一會，您請談談罷。」邊說邊走，到屋子後邊去了。

「對哪，」翠姐又對我說，「我有個表姐叫黃玉華，比我大了六七歲，在××中學念過書……她跟我長的一個臉盤子，……」說到這裏，她瞧了瞧了虎弟，臉又紅了。

「對哪，」我猛地想明白了；她表姐可不就是我說的那個同學？可是黃玉華這三個字倒記不得了，我在那裏只待了半年多，又隔了這三四年，當然記不住了。「她現在還念書？」我想問問下落。

「早沒念哪……噢！」她臉上忽然轉變了一種淒慘可憐的顏色。「她跟我們一樣，一一落下來哪；」她低下了頭，拈起了一片衣角。

楊元吉醫師主編 產科學問答 病理篇排印中 手術篇編輯中 生理篇 可供助產學校教本 開業助產士參考 新家庭必備讀物 內容 條分縷析·解釋詳明 定價 七千五百元 學生八折 總售處 大德出版社 上海戈登路三九二號 代售處：五定公司 上海北京路二六六號

上海職業婦女托兒所招生 年齡：十足年齡一歲以上至五歲（日夜寄托） 手續：攜帶二寸半身照片，來所填寫報名單（簡章備索） 董事長王曉籟 主任徐靜仙 地址：江灣路（虹口公園對面）340弄三號 電話（02）六一三九二

國立社會教育學院附屬師範續招社師科一年級男女新生 （一）報名日期及地點：十月廿三日廿四日廿五日分在南京、上海 （二）考試日期：十月廿七日 （三）考試地點：於報名處公佈 （四）待遇：學膳宿費一律不收，制服書籍及零用金照教育部規定發給 （五）資格：初中畢業或初級師範畢業服務滿期者 （六）新校址：蘇州城內

●●行餘書畫社招第三屆男女學員 招收愛好書畫金石篆刻 報名日期：即日起 社址：武勝路

國立上海高級機械職業學校修建校舍招標啓事

南洋模範中學抗戰期內歷屆畢業生鑒

上海惠生高級助產職業學校抗戰期間畢業生鑒

中華中學抗戰期間畢業生鑒

務光女中抗戰期間畢業生鑒

中華無線電報務學校七浦路第三校招考電信學員

江陰澄江中學（即前勵實中學女中）校友會啓事

踵謝 昨爲先嚴久茂府君在中央殯儀館大殮辱荷諸尊長親臨致唁不克一一踵謝諸希亮詧 棘人史濟泣血稽顙

退保聲明 先嚴久茂府君已於十月十七日逝世所有生前代人作保無論書面口頭担保等情自即日起一概無效特此鄭重聲明諸祈原諒 棘人史濟民等謹啓

石宅訃告 不孝孤孫等侍奉無狀延禍顯考芝坤府君痛於民國三十五年九月二日未時壽終正寢享壽六十歲謹涓於民國三十五年十月二十日假本市牛莊路浙寧會館設奠受弔此訃聞 孤子石炳揚 泣血稽顙 孫女文綺等泣稽首

●謹防受騙● 近有無恥之徒冒稱唐拾義之聯號者，有冒稱唐拾義之徒弟者，有冒稱唐拾義之夥伴者，有用唐拾義之牌號商標而另出別種藥品者，又有用唐拾義之註冊影射商標，更有字形相似或冒稱唐拾義同義者，總之假冒影射，以圖詐騙，百出不窮。故購藥者宜認真辨別，以免受騙，而重生命。 唐拾義瘧疾丸 真品…… 偽品…… 唐拾義藥廠謹啓 中正東路

首先 宋記桂 眞實大犧牲一月 試一試 徐老記成 牌 五萬元 先犧牲菜 信不信請來 四六三 熱炒大菜點心 全魚 全鴨 全雞 全蹄 大湯 T.91887 T.81015

長興輪准於十月廿二日（星期二）晚開往漢口、三北輪埠公司

金國 小說家 朱培聲 領導 范哈哈 夏萍合演 白板對煞 三星高照 新明日戲

南來順（眞） 北平（清）涮羊肉 上市 涮鍋名菜 別具風味 地址六馬路東新橋口電車站 電話九二〇二五

華聯號客輪 准於本月二十一日下午四時放 直天津新港 船泊提籃橋江海關黃浦碼頭 售票處 四川路五九號 電話一九一五三 一五五一九

茂利輪 准本月二十日中午十二時開往 舟山海門 茂利商輪總局啓

瑞光輪 准於本月廿二日開往 浙江海門 寧波 專接客貨 竭誠歡迎

"Clovis Victory"輪 定於十月八日開往舊金山·洛山磯·紐約·波司登 美國總統輪船公司啓

大華輪 每逢星期二下午四時開往寧波

招堆客貨 交通便利 費用低廉 如荷惠顧請逕與昆明路一〇〇號中和有限公司堆棧接洽或電話一八九〇五

姊妹花女式羊毛呢 兄弟毛織廠出品 批發樣本函索即寄

上海寧波 陸士達傷科 整骨 病院

國際 老牌滑稽 今天騷日夜 越老越俏 百出好戲

同孚 水菱 紅冤獄 范雪君

中報分類廣告 每行祇收一千二百元 刊費廉 效力宏 請撥電話九三二四八

麗華 笑程無膽英雄 華揚 表華

天宮 最後二場 生死同心 明天演 秋風紅葉

九星 今明二天演 梁山伯 秋海棠

龍門 明月照人來 客滿二十餘場

國泰 徐筱丹桂 今天日夜 新花樣 家仇恨

中國 十四本血滴子 迷戲一家門 十五本血滴子 驚人大血案

大舞台 今晚一齣春紅滿 雪山飛劍 空中飛劍 打虎 俠女

今天星期日特別好戲

黃金大戲院 今天日戲 楊排風 洪羊洞 武松 言慧珠 今明夜兩連演 托兆 碰碑 金錢豹 七盤絲洞 豬八戒 座價 9000 7000 5000 4500

皇后大戲院 情商挽留最後一天 今天日戲舉行半價 八大鎚 貴妃醉酒 大翠屏山 戰濮陽 販馬記 失街亭 空城計 斬馬謖

天蟾舞台 百戰興中唐 人物介紹 今夜連演一場 文天祥

共舞台 今夜演 第四集 七劍十三俠 狂滿舞台

自由談

熊貓

少夫

「子非魚，安知魚之樂？」

「子非我，安知我之不知魚之樂？」

我固非子，子亦非我……於是爭辯而不能有結論矣。今日，上海第一等動物是熊貓，大家都熱中於談論牠，然而無論怎樣，即使理解牠到透頂，我們畢竟是人。牠死得慘也好，不慘也好，都是用人的感情或理智來揣擬的。

有一個事實是確切不移的，牠的死，是為了生活環境的改變所致。我們已知道主其事者爲了牠的不惜工本的種種了，甚至從四川用飛機運麥麩來做牠的飼料。

牠到底不是一隻普通的狗，人對於狗的知識知道得太多了（程度已近於人狗難分），所以人可以調弄狗，或是狗在調弄人，彼此都能相安無事，相處融洽；但牠是熊貓，是希有的動物，難以服侍，也極其自然的了。

四川汶川到底有多少熊貓，誰也不知道，但誰都知道其少幾乎少到沒有的程度，那麼死了一隻，自然就少一隻了。看情形，這種動物大概不識抬舉，人們在千方百計不惜頭破血流地想出洋鍍金，見見外國世面，好回來從杜魯門的褲子吹到好萊塢女明星的眼睫毛，而牠不是中途夭折，便是無福安居（聯合小姐），豈非無福而何？

智者說夢

我雖不是癡人，却也要來談一談夢。

夢是什麼？一般人都迷信夢是一種預兆，我國古代早有那「維熊維羆，男子之祥，維虺維蛇，女子之兆」的話。可是總覺得有些穿鑿附會。心理學家弗洛伊特曾寫過「釋夢」一書，但其理論也很奇特，許多人總對他的主張有點懷疑。

「日有所思夜有所夢」確是夢的起因。腦海中的思潮，神經細胞的活動往往會因而起夢。例如一個學生在考試前幾天，夢着他在考試場內應考時的情景。睡眠中受了外界的刺激，也會使夢發生。譬如聽到了鬧鐘的響音，會夢陽雷響，手上觸着濕的東西，會夢過下雨。在心理學上，前者稱爲「思夢」，後者稱爲「感夢」，「感夢」雖然是受外界的刺激所引起，但不是和過去的經驗沒有關係，僅比思夢少些罷了。

夢中發生的現象，和你過去的經驗多少有一點關係。有時的夢境會覺得很新奇。這不是和你過去的經驗無關，僅是記憶得不充分而已。或者你雖未會親身經歷過，但在你腦海中，至少已有一個想像，這想像也是心靈上的一種活動。

•胡思•亂想•

在白天淸醒的時候，不會語無倫次的說話，也不會有輕舉妄動的行動，因爲社會環境的拘束，你自己會控制自己，雖然有時你會胡思亂想，但並不會向外流露出來。這種有秩序的理智行爲，心理學上叫做意識作用。睡眠的時候身體上一切都休息了，可是腦神經的活動，並沒有停止。許多白天受限制的思想和行動，這時會在腦海中一層一層地湧上來，因爲這時的意識活動是停止了，神經細胞可以毫無拘束的活動。夢就在這樣的情景下產生的。所以在夢中，能充分表現各人的性格。

夢爲何能成爲一種預兆呢？有人在夢中生病，不久果然病了。這是和身體上生理變化有關的，因爲疾病的發生，常有一種徵象預先潛伏在身體裏，在日間忙碌時，對於這潛伏的病徵不及細察，但在睡眠時會表現出來。

黃粱•夢覺

有許多行爲也是這樣，在心靈上有一種活動的傾向，而自己未會覺得，睡眠中却活動了。

有一本「枕中記」的傳奇，記盧生在逆旅中遇到呂洞賓，借了呂仙的枕頭睡覺，夢中過了一世榮華富貴的生活，待一覺醒來，呂仙煮的黃粱飯還未熟透。這故事來說夢中數十年的生活，還不到燒一餐飯的時間，是不是太不合理呢？不，夢中的時間確是很短促的。心理學家的硏究，簡單的夢，不會上一分鐘，複雜的也僅二三分鐘。五分鐘的夢已經是很長了。做夢的時間，是在睡覺未醒前的幾分鐘。

夢中的現象，在醒來以後，你能完全的記着麼？世界上決沒有這樣的人。因爲睡眠時大腦停止了活動，所以不容易將夢中過過的事，很牢固的保持下來。在初醒的時候，也有些可以記得一點，但也僅是極少的一部份，不久，這記得的也會很快的忘却。除非在朦朧半睡的時候，能够記得更淸楚些，然而決不會全都記得。（彬之）

洋涇浜華語

民明住了一位洋先生，學會了幾句洋涇浜華語，時常賣弄。有一次，他的一個中國朋友來了，在軍隊裏當隊長的，從前綫回來了。洋先生設宴歡迎。

酒至半酣，洋先生站起來用華語演講，說：「今天，我很高興，因爲，我好久不見的姘頭，來了……」賓客哄堂大笑，隊長聞之，面紅耳赤。查問淸楚，才知道洋先生把隊長（Captain）譯成「兵頭」，把兵頭念成「姘頭」。

於是便隊長朋友覺得無地自容。

洋先生知道把酒喝乾叫「乾杯」，隨意飲酌叫「隨便」，正要開口，却忘記了「隨便」一詞，只記得一個便字，苦思半刻，忽然想起了，便大聲對大家說：「諸位，我們大家小便小便！」

酒喝完了，飯吃過了，洋先生吩咐僕人說：「把我今天買的褲子拿來」。僕人把一條新褲子拿來了，洋先生急得連忙揮手說：「不是不是！是褲子，要褲子裝的，是褲子！」攪了半天，才知道洋先生要的是飯後吃的果子！（頂好）

祭熊貓文

維中華民國卅五年十月十八日，謹以美貨咖啡三杯，恭祭於故熊貓小姐之芳靈前曰：

嗚呼哀哉，薄命熊貓，方慶出國「深造」，竟以小病登天，消息傳來，人獸同悲！

難道死要自由，不自由毋寧死？果因憤懣成疾，一死而謝美意，則以人類眼光，我貓未免固執！富貴雖似浮雲，何必以身殉節？

嗚呼熊貓，痛哉哀哉，九泉如果有靈，火速借屍還魂，當念及不孝有三！魂兮其速歸來！嗚呼哀哉尚饗。（索良）

人力車夫 榮任參議員

鈍父

參議會是唯一代表民意的機構，參議員是代表着社會各階層的民衆。單就本市的參議員中：有教師，有記者，有律師，會計師，醫生，還有女工……可算得「包羅萬象，各式俱全。」最近有朋友從杭州來，却帶來了一個更令人興奮的消息，杭州市的參議員中，有一個竟是「現任職」的人力車夫！

那位參議員的姓名是趙延秀，紹興人，拉人力車爲生。當他穿着破破爛爛的衣服，拉着車子沿街兜生意時，誰會料到他竟是赫赫參議員呢？

而這位趙先生放下了車槓，又照樣搖搖擺擺的謁見省長市長，出席會議，忙個不了。他依然是穿着這套污舊不堪的衣服，因此在謁見要人時，每次總被門巡叱喝：「滾開！」等他慢條斯理的掏出了名片，門巡見到了這赫然一「杭州市參議員」的銜頭，不禁呆上個半天，然後放他進去。

一位美國記者在杭州，給他探悉了這件事，如獲珍寶，趕忙拍電報回國去，大事宣揚。杭州的報上，也競相刊登這位參議員的照相。

朋友的話到這裏完了。我深深的感到：這不只是一個茶餘酒後的談助資料，並且確是中國實行民主的好兆。因爲：

參議員本來是代表社會各個階層的民衆，勞動大衆自然也享有同樣的公民權利！

民主佳兆

無奇不有：這位站着的男人，是一個三十九歲的新郎查來•比斯，坐在他左邊的老太婆，是七十七歲的新娘，她已經有四個兒女及十二個孫兒（或女），但是年逾古稀的老太婆竟又下嫁，眞是妙極趣極！據她自己說，兩個月前和她丈夫相識，這是「旋風式」婚姻。——聯合社，電傳照片。——

我的人生最高目標

編者按：本刊於八月廿二日刊登「你有下列的慾望嗎？」一文，述及人生的最高目標：㊀獲致巨量金錢；㊁揚名社會而受羣衆的欽敬；㊂在某種事業和工作上爭取最高的成就而成名；㊃希望過一種樸實單純而愉快安定的生活，既不求名，也不圖利；㊄不知道；㊅服務社會，增進同胞福利；……讀者們對此深感興趣，紛就上述的目標中，各抒所懷，大多希望過安定樸實的生活，有的則謂人生的目標簡直不知道。茲特將這些動亂中的一部份人們人生觀，略爲摘錄於次：

宇宙的永恒

我以爲人生最高目標，是過着一種單純而愉快安定的生活。既不求名，也不圖利，恬靜地享受現實的人生；而欣賞着宇宙的永恒。

由生物的觀點來看，人不過是動物之一，和鳥獸魚一樣；僅僅是生存在地殼上的一種生物而已！既不是爲名利而生，亦不是爲金錢而生，也沒有標明爲「工作」而生，老實說只是求生存而已矣！

誇大的人，忘記了自然的偉大，宇宙的永恒；同時也忘記了自己的渺小。（杜秋原）

淸適的鄉居

在目前的情況下，我不願走上政治舞台，因爲也許我會因金錢的誘惑而迷住了眼睛，去做一名爲大衆謾罵怨恨的貪官；我也不願置身於巨商之林，怕的是我或許會用盡巧妙的手段利用我優越的地位，神不知鬼不覺地賺上一大筆違反良心的錢財，再公開地捐去其中千百份之二去換一個慈善家的假面具！我祇希望能在小的都會或鄉村裏做一名中學或小學教師，成天和那一班天眞可愛未經世俗的孩子們在一塊。我要盡我的力量去敎導他們，使他們一個個都成爲良善有用的好公民！我想住兩間簡雅的屋子，空閒的時候在田野中散散步或釣釣魚，拿一些可以維持得下生活的費用，讀讀心愛的書籍，寫寫心裏要說的東西，不求名，更不求利，就這樣平平穩穩過一種樸實單純而快樂安定的生活！（史瘋）

簡直不知道

我的人生最高目標究竟是那一項：

一，獲致巨量的金錢：我不願自己爲了金錢犯罪，也不願人家爲了我的金錢而犯罪，所以我不希望獲得巨量的金錢！

二，揚名社會而受羣衆的欽敬：我要做一個自由自在的人，所以也不希望揚名社會。

三，在某種事業和工作上爭取最高的成就而成名：一個人能在一種事業和工作上得到最高的成就而成名，這是不朽的，是值得誇耀的，也是够人羨慕的，然而像我這樣一個，先天既沒有特殊的賦與，後天又處於這樣一個「吃不飽，餓不死」的環境之中，而要想在事業和工作上爭取最高的成就，這，眞是叫我從何做起呢？

四，希望過一種樸實單純而愉快安定的生活，既不求名，也不圖利：關於這一項，愉快安定的生活，是我所需要的，名利雖在所不求，但我却不甘將我所有的生命去交給樸實單純，並且我相信在我的生命中，假使有一連串的樸實單純也決產生不了愉快，所以我的目標也不是這一項。

五，服務社會增進同胞的福利：這，當我良知發現的時候，我常這樣想，偶然我也會「激於義憤」的做幾件類似的事，然而這良知是一剎那的，須臾便會消滅的，所以我只能當它是我生命中的插曲，而不能算是我的目標。

六，不知道：的確，我的回答只好是不知道，時代在遷移着，環境在變更着，未來的，誰又能把握得住呢？有了希望到那時變成失望，還是多麼的難堪？那末，不如等着再說吧！（璐華）

唯一的野心

我不願歸入什麼派，
也不願屬於什麼黨；
屹站在「人」的立場上，
爲人類求取安康！

×

我不信仰什麼宗教，
也不崇拜什麼偶像；
本着「人該愛人」的眞理，
來渡過短促的人生去做！

×

我沒有疆域上的野心，
也沒有名利間的慾望；
「凡人都該獲得生之安與生之樂」，
即是我惟一的野心——慾望——信仰！（高照知）

四個目的物

我希望的是四件東西：健康，智識，藝術（音樂）及愛情。舍此而外，不求什麼。（因）

星期雜談

十大巨片之一！ 空中堡壘

大光明•美琪•南京 荒漠迷宮

國泰 保羅茂尼 左拉傳

大光明 霍伯•鮑勃 迷魂陣

美琪 蠟瓜島倭記

南京 歌場魅影

麗都 雙獨俠行

金城 海底四壯士

今天 兩大武俠 鬼谷壯士 飛騎雙俠

金都 南海夜月

國聯 出水芙蓉

大華 泰山紐約

大上海 幸運先生

吾土吾民

公與盜海

滬光 敢死警備隊

巴黎 馬浪蕩

機器人與猩猩

光陸 天堂 摩登

名媛情記

木乃伊復活

卡薩布蘭加

黃（天）霸

閻惜姣

攻洛反攻 鐵騎

金門 今天獨家首輪獻映 林黛蓮妮兒 女兒城 "City Without Men"

蘭心 上海世界學校校友會啓事 淸宮怨 明晚七時半開始隆重獻演

新光 俠義 好漢

上海 愛的教育

血濺櫻花

塵世樂園

國際 續集

百老匯 紅拂傳

虹光 新茶花女

泰山 亂世鴛鴦

威克島殲倭記

滬東 明山天（大） 翻（俠）虎續集

新都 嘉興 送千里 玻璃

光華 今天日夜兩場 釵頭鳳

淸宮外史

中央 恨海難填

皇后 玉玲阮

明星 女賊 祥林嫂

招演員 徵聘

招女 告員 報

三輪車 徵求

聘請 業主 任問代表及訪

仁沅弟

分類廣告

同樂劇場 六月雪 杜十娘

木器 電話89143

木器 電話98672

買賣 西藥

福利西藥行

聯安藥房

光華西藥行 高價徵求 美國新藥 代客買賣 行情準確 中正東路1435弄西四號T.30965

診所地位極佳 中西醫師 徵求合作

徐鎭新 莊仁方 陳常爽

機帆船 國華號

周鯤律師 代表同豐裕顏料行

聲明

徐玉慶與陳姓脫離家屬

遺失 聲明

住宅出售 住宅廉售 住宅召頂 店面召盤

公寓召頂

空屋堆貨 分租

講究住屋

無線電 科藝

兩江汽車運輸公司 T.42943

SPENCER 顯微鏡

腳踏車

電線無 專家 留美

花樹

惠大木器聯合批發所

保管箱

贈遺精